中華民國三年正月三十一日（即甲寅年正月初六日）（星期六）第二千一百九十四號

（中國郵政局特准掛號立券之報紙）（明治四十二年三月念八第三種郵便物認可）

請驗礦質者鑒

鄙人因惜中國礦務之不能振興□礦師□務代各省礦主試驗礦石以期礦務進行不意近來各處寄來礦石非未即無由□是以無從考察原由試與不試等反徒耗時日今特擬就辦法四條節省費勝免徒勞無益凡各省礦主有欲將礦石託鄙人代為試驗者務請照以下所開之四條辦理 一寄來礦石若無礦山地名不代為試驗 二凡寄來礦石若非一塊而分量又不足一兩重者不代為試驗 三寄來礦石已經提煉過者不代為試驗 四寄來礦石若不附寄郵票一角三分以作覆函之用不代為試驗 住址上海實興路廣吉里五百六十七號

童璧成謹啓

時事新報

中華民國三年正月三十一日（即舊曆正月初六日）星期六第二千一百九十四號共四張售洋二分六厘

館設上海英租界望平街一百六十二號門牌 電報簡碼六六九〇 電話號碼一七八六

本報月份牌因鐫刻細緻着彩多種頗費時日未能早日分送現將屆竣工本埠准於二月四號隨報附送外埠准五號寄出特此預告 本館特白

本館特別廣告

杭州本分館向在城內珠寶巷已歷多年茲因利便交通擴張營業起見爰賃定城站左近郵政局對門新造洋樓添設發報機關一處以便顧主就近訂閱取價悉從本分館章程竭誠招待並遴派報人以期格外迅捷定履先覩為快之意凡愛讀本報者請與經理人徐□□君接洽為荷

徐寄廎啟事

鄙人因事離滬業將本館營業部內外一切事宜交代清楚自陰歷正月一日起所有營業事務概不負其責任如蒙諸君惠函有涉及館事者請逕寄本館營業部與鄙人個人交接者請寄本館轉交為幸特啓

澄衷中學校招生

本校定於陽歷二月初八上午九時招生遠來學生可在校內寄宿 校址在虹口塘山路

女界注意

本校以培植女界人材增進其智識為宗旨課程分普通初高兩等各科學除英文之外俱用國文教授教員管理員皆中西女士留學於美富有經驗者凡我女界無論幼婦閨秀有心向學者（讀全日或半日俱可）准其於陽歷二月五號至八號到校（即海甯路之威四林路十號洋房）報名覓保以便于號入學暫定只六十名有志者速來庶不至徒抱向隅之嘆更有詳細章程來校索閱可也 上海基督教女青年會學校謹啓

政客考官必須之三通考輯要

民國初建萬端待舉官制之更定國事之建設民政軍政刑政禮政之規定必須合乎時宜的乎古制始能合吾國之性質而推行盡利是書統吾國數千年之制度沿革一一得其源流凡考官政客不可不各置一編更排印以公世用每部計售大洋四元 ●寄售處上海及各埠中華書局 商務印書館 會文堂

雅言 第三期出版

本報特由牽賽重民政之力山說難諸君撰述以精銳之眼光發透闢之議論按期出版決不愆期全年連郵費六元六角半年三元三角每冊三角二分半 要目列下 社論○現今之內閣問題○我問 ○法力論○於改組議會之立法論○政府解散國會之命令○國家經濟之勞動問題○今後政育之計畫○論政府○清代事術變遷論○支那共和國憲法問題 國內外紀事十四則 名賢遺著 虛子詩集○寫菴集○逃學錄論千支傳注 文選 詩選 詞選 詩話 叢談 共三種 總發行所威海衛路三十五號半雅言雜誌社 本埠各大書坊各省中華書局及各大書坊

知事考試不可不備 國際條約全書

再版已出 ●袖珍本紙面洋裝六冊 ●價洋一元五角

本書要目

●中俄條約 ●中英條約 ●中法條約 ●中德條約 ●中美條約 ●中日條約 ●中瑞條約 ●中丹條約 ●中荷條約

●中日新條約 ●中比條約 ●中義條約 ●中奧條約 ●中巴條約 ●中祕條約 ●中葡條約 ●中墨條約 ●各國通商公共條約

知事試驗條例第六條第一試科目（現行法令之解釋）（二）國際條約之大要 考從來條約之書非病煩雜即涉無本書自前清以國尼布楚條約起至中俄協約止與友邦所訂之約分門別類詳載無遺且將約中事項詳細列表以為本書特色尤便閱者檢查誠應考試者之鴻寶也存書無多購者從速欲觀本書詳細內容者請寄郵費一分即將樣本寄奉 總售處上海寧波路中旺弄一百九十五號共和編譯局 分售處上海棋盤街鴻文書局 北京直隸書局 各省各大書坊

源大盛申莊聲告

本號因常州源大盛布行事務仍請李恆孚君照常經理進出等事概歸吳慶濤君與理李恆孚君不涉恐未週知特此聲告 自甲寅年正月起所有申莊紗布

上海務商中學第一次錄取新生案

張華民 嵇金池 張一新 高世珍 朱寶蓮 金槐 王慈功 翁漁郎 程少谷 蘇承善 田永清 張世鑑 徐永華 黃葆良 吳國彥 陳濟洪 龔志富 黃家賢 汪震 張成達 以上錄取諸生望於舊歷本月十六日開學以前來校填寫入學志願書此佈 本校謹

百十年陰陽合曆

全一冊 定價五角

是書自民國前一百零八年清嘉慶八年甲子起至民國後十二年癸亥止共一百二十年每年一頁用陰陽歷對照後附節氣表如欲查已往之陰歷適當陽歷何日一覽即明并附有各種陰陽歷對照表特留空格備閱者查明填入其用有四（一）可作祖先忌辰簿用（二）可作戚友生日用（一）可作民國紀念牌用（一）可作舊時萬年歷用洵人人必備之簿書也

日用指南

全一冊 定價二角五分

是書內容計五十餘種皆為人生日用需要之件如臨時約法及民國禮制服制公文程式等凡關國民皆當知曉其他若關於會組織者則有中國各國度量衡幣表先令時價表利息表存銀還銀表合稱關於家庭者則有食物養生於交通者則有各省鐵路表郵政表數十種居家應用及急救治療各法而有報新編一書為人人所必需特全行附入尤適宜用購此書一冊可抵七書數十種或置諸案頭或攜諸行篋隨時檢閱利便無窮誠人人不可不備之書也

上海河南路中華書局及各省分局發行

閱時事新報諸君請看

定價以七折計算年計大洋二元 角外埠加郵費六角共二元七角如欲購閱請向本館及分館代派處接洽為要

本報自去年陽歷十二月起按月增刊時事彙報一冊蒐羅本月一月來之種種重要紀事記載既詳晰非但便於檢查直為一時之政治史創例為之非浼鈔襲茲為優待閱本報諸君起見無論向本館或各省分館及代派處定閱本報者均照時事彙報第一二號存書無多第三號不日出版請者從速為要

中華民國新刑律集解

本律坊間所出甚夥然皆未臻完善本局爰據部頒通行本悉心精校并做舊律集解體裁分為上下二截下截載律文理由洋注意補箋上截載司法部大理院解釋及刑法草案比照內容豐富彩式精良誠本律中特出之本也全函六冊定價洋一元

司法圭臬

本書蒐集民國元年以來司法部文電及命令大理院判詞分類編輯并將現行法令擇要附錄徵特職司法者足資援引且與各項考試科目中所列現行法令解釋設案之判斷二項實相符合誠不可不備之書也全函八冊定價大洋一元四角 近刊即出

公文書程式分類詳解

大總統司法部國務院公布各條程式例附 是書蒐集行政司法地方自治各項文書分類編輯並將作法用詞詳明解釋為近時刊行公文書程式最新最備之書應文官法官考試者手此一編於草擬文牘遊刃有餘即現有職務者雖值書旁午得此以作藍本富亦裕勝無慮矣全函八冊定價大洋一元二角

中華新文牘類纂

是書將民國紀元以來凡二載間自大總統副總統國務院以及直省各署或各團體諸文牘擇尤選錄彙類成編以國務院十大部為綱以各部中所設各司為目分訂八本都二百四十餘篇印訂精美有目共賞為政治家文學家教育家不可不備之書全函八冊定價大洋一元

總發行上海棋盤街會文堂書局 分發行 廣東雙門底 奉天鼓樓北 漢口黃陂街 長沙高稿街 會文堂書局啓

江蘇省立第一女子師範學校招考插班生廣告

本校現招本科預科講習科插班生各二十名如有高等小學完全畢業年在二十五歲以內者備本省國文算學俱有根柢者插預科國文優長年齡較大者插講習科（此班如滿足四十人即上課）籍本省者學宿膳費概免外省者每年納膳費三十六元試驗地點一在南京中正街本校隨身攜考（二月二十四日截止）一在上海西門內學宮路民立女中學校於陽歷二月一日及二月八日兩期上午九點鐘試驗（即陰歷正月初七十四兩日）欲閱詳章向本校報名索取可也

春秋始業男女生徒用書表

商務印書館出版

教育部審定 各行省採用

高等小學

- 秋季始業
  - 男女分用
    - 男子專用
      - 共和國教科書新修身 每冊六分 對折三分 教育部審定
      - 共和國教科書新國文 每冊一角 對折五分 教育部審定
    - 女子專用
      - 女子新國文 每冊一角 教育部審定
  - 男女通用
    - 共和國教科書新算術 每冊六分 對折三分 教育部審定
    - 共和國教科書新歷史 每冊六分 對折三分 教育部審定
    - 共和國教科書新地理 每冊六分 對折三分 教育部審定
    - 共和國教科書新理科 每冊六分 對折三分 教育部審定
- 春季始業
  - 男女分用
    - 男子專用
      - 共和國教科書新修身 每冊六分 對折三分 教育部審定
      - 最新修身教科書 每冊二角
      - 共和國教科書新國文 每冊一角 對折五分 教育部審定
      - 簡明國文教科書 前四冊各一角半 後四冊各二角 在審查中
    - 女子專用
      - 女子國文教科書 前二冊各二角 後二冊各二角半 在審查中
  - 男女通用
    - 共和國教科書新算術 每冊六分 對折三分 教育部審定
    - 共和國教科書新歷史 每冊六分 對折三分 教育部審定
    - 共和國教科書新地理 每冊六分 對折三分 教育部審定
    - 共和國教科書新理科 每冊六分 對折三分 教育部審定
- 春秋季通用
  - 男女分用
    - 男子專用
      - 共和國教科書新農業 每冊一角 對折五分 教育部審定
      - 共和國教科書新商業 每冊一角四分 對折七分 教育部審定
      - 共和國教科書新唱歌 每冊二角 對折一角 教育部審定
    - 女子專用
      - 女子修身教科書 每冊一角二分 在審查中
      - 家計簿記教科書 五角
      - 女子新唱歌 初集大本各三角 二集三集小本各二角
  - 男女通用
    - 共和國教科書新算術（珠算） 每冊一角二分 對折六分 教育部審定
    - 共和國教科書新圖畫（毛筆） 一二三四冊折實各八分 五六冊 教育部審定
    - 共和國教科書新圖畫（鉛筆） 每冊八角六分 對折四分 教育部審定
    - 共和國教科書新體操 每冊一元八角 對折九角 在審查中

上海中華書局出版

單級小學教科書

五折出售

中華單級修身教科書（甲編乙編） 分甲乙二編各爲三冊每冊四十課各編一二三冊之同課取異程度之同教材而甲編各冊與乙編各冊取同程度之異教材分學生爲三組第一二學年各爲一組第三四學年合爲一組　各三冊　每冊定價一角二分　對折六分

中華單級國文教科書 分十二冊第一二三各冊與四五六各冊材料逐課類似惟一二三冊文字較短四五六則稍長取便同時教授後六冊分甲乙二編各爲七八九冊程度相等教材互異分四學年生爲三組第一學年爲一組第二學年爲一組第三四學年合爲一組　十二冊　每冊定價八分　對折四分

中華單級算術教科書 分十二冊前六冊採異程度異教材法依兒童心身發達之次序漸次擴充其範圍供初等小學一二學年之用後六冊分甲乙二編各爲七八九冊採同程度異教材法以供三四學年交互使用　十二冊　每冊定價八分　對折四分

各書內容 （甲）適合民國教育宗旨（乙）注重實用務適於兒童將來之應用（丙）提倡孔子教義（丁）字體優秀圖畫鮮明印刷精善

出版期 目下全稿已成陸續出版　民國三年三月連同教授書一律出全

徵求南洋勸業會報告書廣告

南洋勸業會事竣已編有報告書未及付刊適當光復閱時此書存江甯籌署經亂散失亟應徵求原書設法補刊以廣流傳而覘成績敬告海內外同志如有收藏此書者請即送交江蘇省行政公署實業司自當與以相當之報酬以副珍藏原書之意此外尚有審查報告書出品統計及各省各府比較表直隸江蘇湖北湖南河南四川浙江安徽京畿東三省暨南洋出品說明書如有收存者亦望惠贈一部尤所祈禱　江蘇省行政公署實業司敬啓

交通部津浦鐵路管理局廣告

會陽歷民國三年一月二十六號星期一日即陰歷正月元旦日社會習慣多仍以陰歷元旦爲歲首商賈既經輟業搭客亦必甚稀本路自應酌減行車次茲將各車開行次數日期列表於下俾衆週知（表在後面）

安徽省立第一中學校佈告

逕啓者本校現奉民政長令賡續辦理定於二月一日（即舊歷正月初七）開學凡在校肄業各生務於開學以前納費入校以便早日授課倘有正當事故未能依限到校亦應由家長敍明理由先期請假但不得遲至一月以上以免曠課過多致令退學除函外特此通告

江蘇電政管理局廣告

啓者本管理局現准京漢鐵路管理局函稱第三期旅行指南出版裝訂成書每冊定價大洋四角又京漢路線詳細全圖每幅定價大洋四角並將此項書圖郵寄來局代爲銷售欲如購此書圖者即請到局接洽可也　四馬路外灘電政管理局啓

有志考縣知事諸君鑒

茲以縣知事考試在即論文中若涉及政體及財政及各國官制則以上各書最適於徵引國際公法尤爲簡明易於省憶

敬啓者本社譯印書籍凡六種平民政治定價六元○國際公法二元○商法理由書三元○財政淵鑑六元○民主政治一元六角○比較行政法一元八角○共計二十元零四角○特格外減折六種全購連郵費在內實收十二元二角四所費甚廉而效用甚大如蒙訂購請匯款上海○愛文義路新巡捕房東面五十九號本社可也再本社各書各省城商務印書館○文明書局○均有代售惟零售價值較此向本社購買全套者稍有區別特此聲明　民友社啓

正誼雜誌第一期出版

內容豐富議論穩健（要目）道德救亡論　國會之究竟　內閣論　政治會議之性質　憲法草案釋義　開國史　俄人侵略中國之痛史　中國鐵路史　等凡關心時局者不可不手置一編也　每冊大洋三角　各埠書局均有寄售　上海江西路第四號正誼雜誌社啓

新刊工業常識

日本早稻田大學理工科教授中村康之助原著　嶺南白鵬飛譯述

洋裝全一冊　紙數一百三十餘頁　圖版大小八十餘幅　定價七角

可作初等工業學校教科用　可作高等小學工業教科用

是書爲篇三十五如動力及石油發動機　汽車　水力電氣　機及電動機　電車　汽船　空中飛行機　汽機汽罐　瓦斯機關　機械製作業　建築　電燈　電信　電話　自動車　發電　織物染色　製革　印刷　冶金術　鍍金　製紙　蓄電池　類製糖　漆器　瓦斯工業　製鐵　紡績　陶磁器　曹達工業　硫酸工業　人造肥料　玻璃　士敏土　酒　等舉凡關於工業上最重要之事項莫不網羅殆盡卷末附錄中則揭載華英對照之工業術語及各種單位表以便讀者之檢查世苟有欲得工業上必要之智識者不可不一讀此書　上海四馬路十六號科學會編譯部出版　均各省大書局有代售

本館告白刊例

長行三行起碼第一日每行大洋三角五分第二日至第七日每行大洋二角第八日以後每行大洋一角八分●論前加倍兩行起碼●短行五十字起碼第一日每字大洋五釐第二日至第七日每字大洋三釐第八日以後每字大洋二釐五毫多則以十字遞加

本館定報價目　預訂全年連郵費九元●半年五元●一個月九角●日本全年九元●西洋全……

新編春季始業中華小學教科書 五折出售

各書宗旨悉遵教育部新章編輯爲春季始業第一適用之本與坊間改頭換面者迥別茲將五大特點列下（一）採道德及實利主義（二）採用經傳之切於日用者（三）法制禮制皆依民國新制度（四）修身以孔道爲本（五）注重國家觀念詳述國恥及租借割讓地理採民國新制

新編中華初等修身	八冊	每冊折售三分
新編中華初等國文	八冊	每冊折售五分
新編中華初等算術	八冊	每冊折售五分
新編中華高等修身	六冊	每冊折售三分
新編中華高等國文	六冊	每冊折售五分
新編中華高等算術	六冊	每冊折售四分
新編中華高等歷史	六冊	每冊折售四分
新編中華高等地理	六冊	每冊折售四分
新編中華高等理科	六冊	每冊折售四分

上海河南路中華書局出版

敝局爲普及教育起見特別廉價每學期學生購書費初等僅費銀一角三分高等僅費銀二角而印刷紙張彩色插圖力求精美不敢稍趨苟簡各書教授書亦均出齊參考詳備極便教員之用初小國文已奉教育部審定餘書亦已送部審查辦學諸君幸垂鑒焉　上海中華書局謹啓

文官法官考試必備 國際條約大全出書

（註）按縣知事試驗條例第六條第一試以現行法令之解釋國際條約之大要爲科目乃國際條約之書向無系統之本雖有全等書攜帶頗形不便且臨時檢閱難稽考是書悉完全文備於事實最有根據各項交涉如何發生如何結局不分門別類羅舉無遺後附國際外交大事年表中國失地一覽表中國通商地域一覽表尤爲此書之特色茲以袖珍本印成以公同好凡應文官法官考試者各宜手置一編洵屬枕中之秘鑰篋中之錦囊幸勿交臂失之全書一冊價洋一元外埠函購當加寄費不誤

本書總目　中外國際交通之原始　中俄尼布楚條約（開釁之原因　戰　締約之淵源　劃界與條約成立）　中俄恰克圖條約（締約交涉與新約之續訂成立）　中英鴉片戰爭（鴉片輸入之情形　戰爭狀況與議和談判　開釁之原因　南京條約成立）　英法同盟軍入京之禍（第一次開釁與戰況　第二次開釁與北京陷落　天津條約　北京條約成立）　中俄黑龍江交涉與愛琿條約（俄羅斯之侵略政策　北京條約之續訂　愛琿條約）　安南割讓記（法國侵吞安南　中法戰爭與割安南）　中英雲南瑪加理案　緬甸割讓記（英國經營緬甸之始末　中英協約與割讓緬甸）　中俄伊犁交涉（俄人侵占伊犁與崇厚之誤國　曾紀澤與旋危局）　朝鮮割讓記（日本侵略朝鮮之第一步　日本侵略朝鮮之第二步　中日戰爭　馬關條約成立與三國干涉還遼）　中英威海衛與九龍交涉（威海衛交涉　九龍交涉）　德曹州教案　八國聯軍入京之奇辱（義和團之起源　義和團起事與聯軍入京　北京和約成立）　中俄旅大交涉　遼東之戰禍（日俄戰爭之原因　與媾和交涉）　中日南滿諸問題（安奉鐵道交涉　五案協約）　中俄北滿諸問題（東清鐵道界內行政權　松花江航權交涉）　中日滿洲善後條約　中法廣州灣　中葡澳門交涉　中英禁烟交涉　西藏問題　蒙古問題　中英片馬交涉　中國鐵路述要　礦產述要　外債述要　附表三　中國外交大事年表　中國失地一覽表　中國通商地域一覽表

應縣知事考試者　爲外交官者

出版所上海醒民社（寓上海四馬路神州圖書局內）　經售處各省大書局

國際條約講義出版

研究國際法學者均不可不備

國際條約向無解釋之書江甯陳世宜君前在江蘇法政學堂所編講義解釋精詳引証明確允推空前之作原定陽歷二月十日出版茲以各埠紛紛函購預約並催促從速出版特提前於陽歷正月二十五號（即陰歷十二月三十日）已經出版本外埠截止預約照定價發售定價二元六角書印無多購請從速

總代理處上海四馬路東首科學會隔壁永康里　黎光社

商辦輪船招商總局廣告

改換新股票一事業經本年年會議決各股東面請即於陰歷本年年內實行已登報布告公與現經各股東公舉審查員沈仲禮君施子英君汪幼安君徐冠南君倪變臣君謝綸輝君汪漢溪君王閣臣君陶蘭泉君宋德宜君何梅閣君鍾景翰君周清泉君陳瑩周君十四位到局審查得航業項下估價銀一千三百七十六萬餘兩無關航業房地產業項下估價銀三百八十三萬餘兩核與各洋員估價單均屬符合所擬分塡股票數目及兩種新股票式樣並議航業項下仍存公積產業銀五百萬兩以備還帳及修理各用無關航業項下亦存備數十萬兩以備修造均極贊成即請速開股東大會通告批註簽名在冊又經董事會通過定於陰歷正月二十一日即陽歷二月十五日下午一鐘在張園召集股東特開大會公布周知謹再登報奉聞伏乞全體股東如期惠臨並請於陰歷十三日起將股票送局掛號換取入場券是所盼禱謹告

王伯羣啓事

鄙人籍隸貴州原名爻選因避遠祖諱後改樸今湘人亦有斯名名姓俱同殊易混淆自今以往擬以字行名號均用伯羣二字凡我知交尚希察鑒

商辦輪船招商局廣告

改換新股票一事前於宣統二年五月初六日股東大會公決通過近數月來各股東紛紛函催實行現經董事會議決準於陰歷本年年內實行已由會計科籌備一切俟手續辦齊再行定期登報開會報告先將議決實行情形佈告各位股東公鑒

社論

所得稅法之大教訓 (漢聲)

▲英國所得稅法(續)

千八百四十二年。財政大臣比利氏重復所得稅。稅制然此次試行。仍含臨時性質。當時比利氏曾宣言曰「所得稅爲一種軍事稅。固矣。但今日財政困難。已達極點。吾人不得不視之爲一種緊急稅。曾時引用以救經濟之恐慌一俟財政現狀。回復。吾人仍當免除之」以上爲比利氏重與所得稅之理由。持論正當。人莫得而非之。然自是而後。英國財政當道。遇經濟窘迫之時。輒援引比氏之例。而有所藉口。比氏任職數年。對於財政竭力整理。而國家出納之數。始得持平。乃未幾而有愛爾蘭之饑饉。罷工者之暴動。預算上頓失大宗。麥稅及貨物稅之收入。於是仍復所得稅。是役也。比氏在議會宣言謂此次所得稅之施行。當期以三載而至多不得過五載。其後繼比氏而任財政之職者。於所得稅恆有所援用。其施行之期。或三載或五載。而最普通者厥爲一載。於是所得稅。漸由臨時性質。而成爲國家永定政策。至千九百零七年。自由黨內閣執政。財政大臣愛斯葵士。始毅然宣言謂所得稅當視爲英國稅法系統中一種永遠的稅則。自愛斯葵士主張既出。而所得稅之性質乃得確定。今者此項稅法。在英倫三島。已成習慣。成效卓著。每載國家所獲不下十一萬萬佛郎。收入之豐。莫與京焉。英國所得稅成立之歷史。既如上述。其稅法之如何規定。亦一有研究價值之問題也。按英國所得稅。其初不過一種軍事稅。後經一世紀之改革。乃逐漸進步。而有今日之效果。稅率之核定。大約根據左列四種方法。

(一)分項法　英國所得稅法。歷時有變遷。然其課取方法約可分爲四項。

(甲項)此項所課者。爲各種不動產田地農舍各種建築物家屋等。估計方法以賃金爲標準。其中減除各種修理費。以其餘額爲所得額。由租賃者完納之。屬於此項之所得稅。約估總額百分之二十三。千九百十二年收入共爲二十三萬萬佛郎。(未完)

要件

文官懲戒委員會編制令 (二十日公布)(續)

第十條　委員長委員之任期三年。補缺之委員。其任期以補足前任未滿之期爲限。

第十一條　文官高等懲戒委員會置事務長一人。由委員長於四等五等高等文職各官中遴員經由國務總理呈請大總統委派之。事務員四人由委員長委派之。事務長承委員長之命掌預備委員會之議事及一切庶務。事務員承事務長之命分掌庶務。

第十二條　委員會爲繕寫文件得酌用雇員。

第十三條　文官高等懲戒委員會得臨時聘用顧問。

第十四條　委員長每年得給津貼一千元。委員事務長每年得給津貼六百元。

第三章　文官普通懲戒委員會

第十五條　文官普通懲戒委員會置委員長一人。由各該官署長官於該署五等六等高等文職各官中兼之。委員二人至四人由各該長官臨時選派組織之。但有特別情形時。得以上級官署之五等六等高等文職各官充下級官署之委員。

第十六條　文官普通懲戒委員會非合委員長委員三人以上到場不得開議。委員會議事以多數決之。

第十七條　關於普通懲戒委員會之議事及一切庶務由各該官署辦理。

第十八條　文官普通懲戒委員會得臨時聘用顧問。

第十九條　本令自公布日施行。

小說

家庭小說　**珠圓玉潤** (四十四)　(鋼影)

這時有一位主人家的遠族名喚宮庭明雄的也到這裏避暑他卻是個學生時代的少年今年纔二十一歲卻比美玉已經長了五歲這位哥兒要問他的家世原也是累代士族只是那遺傳的財產卻是一些也沒有其勢要赤手成家植身立世發業興家不能靠祖父的蔭庇要全仗自己了他預備秋天畢業以後就在倫敦律師開業石韞美玉在這一個夏中每日見他兩人格外親熱直至夏盡秋來梧葉飄落避暑的人都要歸去他們倒有些兒不忍分別看官們試想想一個妙年女郎一個溫文佳士兩個兒朝夕相伴到了別離時便有些黯然魂銷這可不算是個情苗愛芽嗎所以到了結果他們就不克定了個夫婦的約原來這位宮庭明雄和石韞美玉性情相同氣質相同他們大家以爲除此之外沒有再志同道合的人了及至美玉回到倫敦那位宮庭明雄也到倫敦來預備開這個律師事務所了他就尋到石韞美玉家裏來見了石韞夫人便不免吐露求婚之意誰知石韞夫人不聽則已聽了時心中便不高興起來原來這位石韞夫人他膝下只有這一位姑娘滿意要對一位有爵位有財產的女壻方始把自己的地位名譽也提擡上了庶幾乎我這下半世有了着落現在自己女兒卻和一個無爵位無財產的書生訂了夫婦之約宛如把他一個至寶生生的搶奪去了

專電

●**昨日**(念九)**下午一時**·政治會議開會·祭天案·議決祭所在天壇·祭期在冬至·祭服用一種特別服制·祭禮用跪拜·祭品用牲牢·惟配享用黃帝一層否決·祭孔案議決祀日在上丁·祀典用大禮·禮節服制與祭天一律·京師文廟由大總統主祭·各地方文廟·由該長官主祭·其第三案爲借欵籌辦八旗案·付審查·指定審查委員朱家寶等十一人·

●中法實業銀行·近與政府訂定雲南至成都鉄路借款草約·已寄巴黎·請法國資本家許可·

●內務部擬定縣知事俸給爲三等·一等月三百元·二等月二百六十元·三等月二百元·公費一等千元·二等八百元·三等六百元·

●比使一席·楊樞現亦在運動之中·

●聞白狼竄入安徽六安州之麻埠·六安壽州戒嚴·

●白狼黨羽圍攻六安時·戕害法國教士李溪·被捕者二人·一名阿倫·一名塔意·其他一人乘間得脫·現法國公使已向中國當道·提出嚴重抗議·

●教育部發表江西私立豫章法政專門學校·江西法政專門學校·暫予備案·章貢法政專門學校·私立贛省法政專門學校·不予認可·

以上北京專電

●白狼竄擾連破數縣·經鄂省段督派兩營入境勦截·白匪竄入皖境·前日已抵六安州境之茶山·現豫鄂商定辦法·以匪蹤飄忽·兵去即來·兵至即遁·遁入山中·官兵尾追·無如之何·此後以豫軍較弱·責令擇要屯紮·預防竄逸·以鄂軍較健·作爲遊擊之師·仿從前治捻之法·以治流寇·

開封專電

●昨倪督電滬促李國筠·即日赴皖·李已首途·聞倪擬即親自督兵前赴皖北勦匪·

●鮑鎮守使已率師進裕溪口·以扼匪踨·

以上安慶專電

●省立第一女子師範爲研究家庭教育·特假裝演習·寓改良於游戲之中·

●省公署附設禁烟處·派羅運經爲專員·

以上南京專電

●直趙督劉省長通電取消省議會·求各省同意·聞屈省長已電復·列銜贊同·

●滬嘉鐵路歸國有後·已改名爲滬楓鐵路·局長鍾文耀·已於日前更名任事·

●許炳堃等發起設立一大鐵工廠·已組織就緒·

以上杭州專電

命令

補二十二日大總統令　蕭嘉何龔光明鄧承援吳德振授爲陸軍少將此令

傅人傑加陸軍少將銜此令

國務總理熊希齡內務總長朱啓鈐呈據署四川民政長陳廷傑呈稱已革任鹽犍爲縣知事范國溥提倡社會聯絡公口於地方要案並不認眞拿辦請褫職查辦等語范國溥著先行褫職由該民政長澈實查辦以儆官邪此令

二十七日大總統令　交通總長周自齊呈請任命葉瑞棻任祖棻爲僉事應照准此令

司法總長梁啓超呈請任命胡汝翼署直隸天津第一初級審判廳推事應照准此令

任命章熙協同管理內外火器營事務此令

二十八日大總統令　馮德麟給予二等嘉禾章此令

沈瑞麟吳宗濂均給予二等嘉禾章此令

任命吳鼎昌爲造幣總廠監督此令

王得勝劉溫玉授爲陸軍少將此令

申正邦前次在甯著有勞績應准開復陸軍少將原官此令

領參謀總長事黎元洪呈請任命李竟容署天津鎮守使署參謀長應照准此令

兼代陸軍總長周自齊呈稱四川都督府軍法課長王作沛呈請辭職王作沛准免本官此令

兼代陸軍總長周自齊呈請任命袁思星爲四川軍法課長應照准此令

時評一

取消省議會 (閑)

省議會至今日名義雖存而實之亡也蓋已久矣趙秉鈞與劉若曾不甘於奄奄垂斃之省會不勝憤憤務消滅之以爲快其甘冒天下之不韙毅然出之固可壯抑政府方渺焉視之於其有無不甚措意而趙劉乃欲以全力搏之又何爲乎雖然以地域言則京津之密邇咫尺之地也以人物言則與政府有最密切之關係也天下若已相忘惟趙劉競競焉爲政府之示意歟抑爲趙劉之希旨歟近水樓臺先得月此舉或不爲無因吾知自有趙劉爲之登高一呼天下之識時務從而應之者當不獨浙民政長一人已也嗚呼

寄售莊繁詩女士法書

武進莊繁詩女士思緘先生之妹也[illegible]作書頗得江南多暇緊急女士閒[illegible]士實又富施濟之仁難得之會請勿延誤　潤格　五七言對兩元　八言對三元　大堂幅四元　五尺屏每幅一元　小堂幅二元　[illegible]冊頁每張一元　[illegible]時事新報館代售

上海私立高等美術學校預科招生

本校倣東西洋各國美術專修之制以授各種美術技能先設預科授以圖畫智識養成美術觀念爲升入各專修科之預備半年畢業學費十八元陰曆正月十二開學報名者請至法租界愛來格路二十七號本校取閱章程可也

督辦浦口商埠事宜莊佈告

[illegible]三元巷本事務所掛號蓋戳以三個月爲限(即四月十五號止)倘有一言預告浦埠地產[illegible]陳報中央務清界限查通商約章通商口岸租賃地基須由地方官蓋印交執不得私自抵押惟本業戶是問勿謂言之不預也此布[illegible]條本埠事同一律如有影射外人私自抵押[illegible]

[illegible]三十一日（陰曆癸丑年十二月初六日）（星期六）第二千一百九十四號

坐轎之人必知三炮臺爲最高品之香烟

三炮臺香烟係英國倫敦威利公司名廠所製每包裝十支或二十支每罐五十支歡購者請向寰球各處上等售烟家購取可也

神聖佛教救世大同教

本教於民國元年十二月在政府立案准予保護資助進行所有一切組織方法載在教章爲唯一之宗旨在求合有道德之慈善中外男女諸同胞拯救教化極貧賤極愚昧 [illegible] 病院及社會之佛教 [illegible] 失數無養困苦流離居最多數者 [illegible] 無道德何以立試觀世界强國何國之民有如我國國民貧賤之多道德之劣 [illegible] 諸神聖佛救世之一心立誓組織大同教拯救教養最下等無告諸老幼男女同胞 [illegible] 衣食住處浮 [illegible] 含智 [illegible] 生活 [illegible]

慈善新劇　男女諸君子

[illegible]

教育界注意

中學校用共和國教科書

依照教育部公布課程標準令編輯＊商務印書館出版

書名	編著者姓名	冊數	定價	內容
修身要義	樊炳清	二冊	卷上 布面四角 紙面三角	是書融貫中西道德持論中正[illegible]每段之上各標本旨不爲阿世徇俗之言[illegible]
國文讀本	許國英	四冊	每冊 布面三角 紙面二角半	是書選錄名家古文由淺入深[illegible]采當世教育家所注重啟事[illegible]之文[illegible]
本國史	趙玉森	二冊	每冊 布面六角 紙面五角半	是書取材宏富選擇精審一洗從前各史[illegible]之弊而於[illegible]改良文化[illegible]學說以符共和國體之主義
東亞各國史	傅運森	一冊	定價 布面四角 紙面三角半	是書供中學第三年第一學期之用凡亞洲[illegible]國如日本朝鮮印度緬甸安南之[illegible]西部諸國所有重要事項亦皆[illegible]
西洋史	傅運森	二冊	卷上 布面四角 紙面三角	是書敘事簡明尤注重於世界重要事[illegible]各國君民權之消長政教分合之源[illegible]之關係[illegible]
本國地理	謝觀	二冊	卷上 布面六角 紙面五角	是書準世界之趨勢以立言而注重於本國之[illegible]所有政治風俗區域物產等項皆據最近之調查[illegible]圖十數幅[illegible]
算術	壽孝天	一冊	定價 布面八角 紙面七角	是書教材均按學年學時適當配置全書共十二篇自四則起以迄於開方級數求積而止中間如循環小數省略算等無不詳細論列以求貫通
代數學	駱師曾	二冊	卷上 布面六角 紙面五角半	是書分上下二卷上卷至二次方程[illegible]下卷自高次方程以上理論漸深[illegible]而不涉艱深合中學程度之用
平面幾何	黃元吉	一冊	定價 布面七角 紙面六角	是書自比論後分爲四篇第一篇論直線第二篇論圓第三篇論面積第四篇論比例參用代數式以解[illegible]題推理無不深入顯出
立體幾何	黃元吉	一冊	定價 布面三角 紙面二角半	是書論立體幾何學術按平面幾何之次分爲[illegible]先論平面次論三種圖體於立體之理推闡盡致與平面幾何自相聯貫用於中學第四年最爲合宜
化學	王季烈	一冊	定價 布面八角 紙面七角	是書敘述教材先事實次理論凡關於農工實業之實驗[illegible]近世最重要發明之方法以資適用
物理學	王季烈	一冊	定價 布面八角 紙面七角	是書說明學理力避奧衍實驗器械務求簡易採用術語必擇精當并附英文以便參考
經濟大要	賈[illegible]章	一冊	定價 布面四角 紙面三角	是書分總論國民經濟發展之要件生產交易分配消費六編[illegible]集近世經濟大家諸名論力求簡賅以養成普通計學之知識
法制大要	陳承澤	一冊	定價 布面四角 紙面三角	是書宗旨重在鑄國民以一般法律之常識故文字力求平易統系力求明晰又處處對本國法制立言使學者既明法學之大概且熟現行法制之崖略
兵式教練	徐傳霖	一冊	定價 布面六角	是書分五章首章各個教練[illegible]二章一連教練三章射擊術四章野外行軍五章講明軍中禮節溝通國民教育必[illegible]之本也
英文法	鄺富灼	四冊	(一)一角二(二)一角二(三)三角四(四)四角	是書按照教育部公布外國語一科分四學年教授組織新穎程度適宜折衷衆長以期適用
英文讀本	甘永龍 鄺富灼 蔡文森	四冊	卷一 布面六角 紙面五角	是書取材於英美著名讀本及史籍每課除生字揭出標以音符譯以國文[illegible]字譯解等項之用而外并附有文法以爲練習會話增補文字練習之用末附字彙尤便查檢

初等小學校用書

新學會社印行

中華民國三年一月最新出版

書名	冊數	定價
新編修身教科書	八冊	每冊實洋三分
新編修身教授法	八冊	每冊對折實洋七分
新編國文教科書	八冊	每冊對折實洋五分
新編國文教授法	八冊	每冊對折實洋一角三分
新編算術教科書	八冊	每冊對折實洋三分
新編算術教授法	八冊	每冊對折實洋五分

●總發行所　上海棋盤街新學會社

●分發行所　北京琉璃廠　奉天鼓樓北　漢口後花樓　廣東雙門底　濟南后宰門　寧波日新街　新學會社

●總經售處　各省大書坊

群英高等學校法政新劇科商業科通告

等學業科專歸校長威迪克博士辦理課程如英法德三國文字語言商律總論合同信札簿記速記打字業科新劇科聘有新劇大家教授時事中西各劇敦厚風化普及社會教育爲宗旨三月出串一年畢員法政科歸威先生教授萬國公法並各國政府審定法律本校聘有中西素有經驗學之士爲教爲幸校內設有函授英文科半年十二元全年二十四元男女均可函授有志向學來校取閱章程勿延函索章程附郵六分函繳保證三元留額以待本校另有指定大洋房以供寄宿諸生所住歷正月十六正式開學校址在法界巨籟達路三百七十五號大洋房邨長浜路橋東首是也

旅滬湖南同鄉學界諸君公鑒

逕啓者昨于道德里本會舊址開全體大會因本會創辦人多他適辭職特另行解組公舉任壽華先生爲會長劉鴻生君張衡士君爲總幹事陳禮卿君王炳坤君爲代表凡我湘旅滬學界及被難學生日容來本會報名共商補救進行之

旅滬湖南學會謹啓

此特方通告

[illegible]德洋行現銀專收珍珠

橫濱正金銀行告白

本行向在上海英大馬路四川路口惠羅公司隔壁十三號洋房三層樓上五號由升高梯上樓如蒙光顧格外優待　電話三千八百七十二

謹啓者本行資本金洋四千八百萬元公積金洋一千八百五十萬元本行設在日本橫濱分行設在英京倫敦法國里昂美國紐約舊金山爪哇印度孟買大阪神戶長崎以及中國上海漢口北京天津大連旅順牛莊遼陽奉天鐵嶺長春哈爾濱安東香港等名都大邑均有交通商辦銀行一切交易無不竭誠歡迎倘蒙中國商界道如存欠逐月往來息二厘定期如一年期或六個月期或三個月期官息均隨時面議定其餘匯票匯現等款格外克己倘蒙賜顧請至本行面議可也

民國二年新輯　中外輿地全圖出版

民國肇興以來縣名已多變更是圖於中國府廳州縣悉准今名加附改革表於圖後中國各省從前以府直隸州所屬劃分區域今府州已無轄縣制度而此次更訂之選舉區域即地方制之根據茲分圖即依選舉區分顏色最爲新穎各國交涉問題關於地理者恆占多數是圖於中外重要地點如蒙藏如巴爾幹半島等無不考察加詳中外物產品類繁多是圖查詳確分載圖中並於圖後附表俾閱者一目瞭然凡關於地理必要之件圖上不能載明者均於圖後附載以期完美適用凡售預約各寶號請從速交款取圖凡在何處預約者即在何處取圖　五彩精印布面金字裝一冊定價八元 [illegible]

藜光社

●中華民國三年正月三十一日(陰曆甲寅年正月初六日)(星期六)第二千一百九十四號●

特約路透電

◉三十號北京電。聞日政府對於昌黎一案已允賠償死者家屬及向中政府謝罪。惟懲辦日兵及親向昌黎縣知事謝罪之事尚未議決。

元月二十四號馬龍甲及其親信之羽黨約爲外蒙兵士奉庫倫命令拘而殺之。牧者格蘭特君之見犯現今傷未愈大約愈後亦須處死馬龍甲等乃於當日晨間就逮因出不意未能抵抗

張家口現有募蒙兵征匪。以那彥圖親王爲統領

浙省長致電袁總統略謂民國成立兩稔五易內閣政務爲步因以梗阻　法國內閣制之不適合。既然可覩此皆屬於臨時約法民此不能難望成立鞏固之政府　美之總統制。成效昭著。蓋大權愈集於總統之手而政府乃得小匠也今欲五族傳結非得强有力之政府不可以故　採行總統制實爲刻不容緩之舉。并請總統速擬施行總統制議案付新成之造法機關核議俾可於臨時約法中加此最重要之修改云云

政治會議昨日　一致贊成祭天議案。定每年多至由大總統在天壇舉行戴特宗之家衣禮服行叩首禮且獻太牢焉　祀孔案亦經通過。每年舉行兩次其禮節與祭天相埒由大總統在北京文廟舉行　各省當道寄於同日在文廟舉行此禮該會今復　提出借欵議案。已付審查

昨傳袁總統於今日赴天壇祭天之說實不確。

政府派蘇督之請。挑選天津警察三百名派至上海。

英文京報載稱陸建章大約將任四川都督。以代胡景伊因當地各紳電陝川員之必說者謂胡不離川恐各黨必起重大之亂

◉三十號武昌電。當道已派大批軍隊赴汴。征勦白狼。號稱空者已有數座

武昌警察。現多以警察學校之學生補額。舊時之人陸續開除

◉二十九號蕪湖電。鮑鎭守使率兵一千五百名馳往廬州　鎭勦白狼匪。又馮國璋之兵。已有數百名抵此　張勳之兵。日內將到民心頗爲惶惶

●三十號廣州電。劉冠雄率艦此巡閱砲台由龍督設宴

近十日內起事者三十餘人龍督已恢復笞刑。某兵士因圖强姦婦女曾割耳鞭背游街示衆

商民所收各債。多係紙幣。致受損三二成有奇以致　怨聲載道

◉十九號成都電。華兵近攻擊松潘倔强之番民　數百名交戰終日番民焚燬而逃　斃者五十餘具華兵死六人傷七人

◉三十號天津電上海盛傳　天津已拘獲一犯與南門夫人之謀殺案有關一節茲者　並無此事。惟警察偵緝甚嚴

譯電

一月二十九日北京電中央現已允張勛久駐徐州。而行其巡閱使事徐州居江蘇之北距江二百餘里張之屬此願係　中央不欲令其與聞長江之事。惟張若擁兵江北此或出於政府忌之之心。否則亦必欲其挾此兵衛之軍隊坐鎭於兵家必爭之地。以防南方　之或有變故。亦未可知也

中央藉五國墊付銀一百萬元。以鹽稅爲抵。又中法實業銀行。復先付款若干復有零星小借款數處故得藉此度陰歷年關。而救經濟恐慌之

譯字林西報

一月三十日北京電憲法議會議員之選舉法。已由總統命令公布。其北京議會員定於二月中旬選舉

昨日政治會議決總統祭天時仍用叩首之禮並用太牢總統不用冠冕。惟另製一祭天之服式

據國權報云浙江都督已先各省都督電陳政府贊成。他日中國政事。不由內閣負責而由總統一人任之。中國內閣改組爲法國制。現正在籌備中

北京軍事警察三百名不日出發至上海守衛華界。

據國權報云亂黨鐵血團。仍着着進行。共推岑春煊爲領袖。岑他日總握南方黨人內部之事孫逸仙則專任對外事宜該黨並懸賞二萬元使人暗殺中國正等官吏八千元暗殺二等官吏云

政府不日建設一高等法廷。專理行政上一切爭執事件

以上譯德文報電

昨日上海盛傳六安州天主教士均被戕。耶蘇教士則被擄。又昨日下午接廬州府內地會來電云中國內地會之恩德飛式爾君無恙財產亦無傷害惟全城已有十分之九被焚。天主教堂產業如故。即日避避云云按廬州與六安相距約陸程二日云

譯字林西報

公電

●直隸趙都督劉民政長取消省議會通電　都督民政長照國會前例不良頃已奉令停止兩院職務另候召集查各省省議員之選擧其弊與兩院相同而違法侵權黨同伐異亦視兩院無少差別種種尤甚果非爲與民更始之謀不能得制治保邦之効茲據直街電達中央其文曰北京大總統鈞鑒兵事甫平擧黎望治非剷除積弊無以安輯人心非煥發新猷無以鞏固邦本竊維各省省議會所應有事也查省議會之設本爲代表民隱周知利害敦促進行則各省行政長官應盡之職而所以通達民意至重屬勛選者宜如何破除成見公爾忘私恪守法律之範圍講求閭閻之疾苦對於長官則有建設而無阻撓對於人民則有疏通而無煽惑始無慚於一省之代議士廿一省之議會始可稱爲純粹之代議機關乃各省議會正式成立迄今瞬及一年其於本省應與應革諸大端漫無規劃已絕少成績之可言而於應議政事不審事機之得失不究義理之是非不權利害之重輕不顧公家之成敗惟知恃挾私義一以黨見爲前提聽突叫號罔有攸濟以致糜糜餽借莫從甚陽居代議士之名陰行政官之肘甚且輒相聯絡胥動浮言事實彰明無可諱飾有識者潔身遠去謹願者緘默相安議論紛紜物議駭愕而一省之政治半破壞於冥冥之中此非法之不良實選擧不得其當與人有以致之也推求其故蓋緣選擧之初國民黨勢力實佔優勝他黨與之角逐一變而演爲黨派之競爭於是博取選民職位者遂皆出於黨人而不由於民選雖其中富於學識維持大體者固不乏人而以擴張黨勢攘奪權利爲宗旨百計運動而成者則比比皆是根本既誤結果不良此而欲其官達輿情督策行政是猶南轅而北轍也現自國民黨議員奉令取消以來去者得避害國敗家之責留者仍蹈常襲同惡之嫌議會之聲譽一虧萬衆之信仰全失微論缺額省分當選遞補調查倣極繁難紛全年常會期間議席均能足額而推測人民心理利國利民之希望全墜不虞是議員已自啓人民蔑視之心人民逐奪生輕視議會之念今者一般輿論僉謂地方議會非從根本上解決收效無甚可知當日選舉組織實有未善更可知叙補當選人之資格未必果優於所消之議員今縱勉予維持遞補如額彼出於利誘勞者固無論矣即一二賢哲之人尋推從由同意而後之視今猶今之視昔對於議會信用尚未回復之際昔詬紛騰亦惟多口共和國家以人民爲主體議會所以代表人民實係卑鄙劣陋之人與國與聞政治之例自愛者羞與同位不肖之徒結黨營私而此最高級之地方議事機關勢必重貽惡聲于人民無益於國家有損與其遷延敷衍但顧目前誠不如暫行解散亟圖補救之爲愈茲某等爲人民計現在國會議員既經奉令停止職務所有各省議會議員似應援照辦理一律停止職務一面迅將組織方法詳爲釐定以便趕緊另行召集如此則實踐爲之一新價值自然增重或染可期湔濯成効祗一轉移端本澄源含此別無他策彼此往復商酌意見相同用敢不揣狂愚聯銜電懇伏乞我大總統廑全大局俯納芻蕘准將所陳停止各省議會職各節發交政治委員會議決宜布施行人民幸甚地方幸甚等語當處如允贊同即當列銜入告事關大計未敢隨徇諸公愛國爲懷諒必主張一致也請電率商立盼賜復趙秉鈞劉若曾叩有

財政問題

▲整理國債新議案

駐京記者鵑廬

政大政方針宣言書云歲出六萬四千餘萬中公債費實占二萬九千餘萬　而此項公債則前年度積欠洋款賠款暫入本年度補償者　一萬七百七十餘萬元各種短期小借款爲明年六月以前應還者七千五百餘萬元　又二年度內長期洋款五千　萬元賠款三千萬元暨善後五國借款保息　一千三百九十五萬餘元墊款二千一百四十萬元內除長期洋款五千餘萬元賠款三千萬元外　此皆本年度之特別支出是則政府不早爲整理國債非僅重息內外債永不清償　國家將受無形之損失而且短期內外債不能於本年度設法償還　則積欠滾入下年度而歲出國債項下總額之支出而至不可紀極財政部應於前弊　特議定整理國債一案約分兩項論之如左

(甲)整理長短期內債辦法　民國成立以來政府迫於緊急需款以債長短期內債而救其急故債負之增有加無已據財政部報告內債一項。屬於短期者。約計銀元三千五百餘萬。屬於長期內債者一爲前清度支部之愛國公債一爲前大清銀行商股商存分年攤還本息　一爲南京政府之八厘軍需公債三項併計共銀元三千九百餘萬元。均以國家擔負所在設非綢繆於先事必致貽禍於將來蓋短期內債屆期不償。必至失信於國民。而重利長期內債既足誘起一般人民射利之心且非發行內債之正軌故爲國家財政計　前者宜借整欵而還零欵。後者宜借輕利以償重利。而鞏固財政之基礎端賴於是近日財政部已定整理長短期內債辦法略謂本國長短期內債爲數　只七千五百二十餘萬元。實不爲多然以財政困難之故往往到期未能照付殊於政府信用攸關且亦將來推行內債之一大阻力應即設法整理籌　欵償還。方足以恢復國信現在短期外債固應以六厘公債抵還即長短期內債亦擬以六厘公債抵還茲定參議院所議決之六厘公債另籌推行辦法。前清四川湖南開辦鐵路曾由全省田賦項下加抽租捐每完糧一兩。附收租捐若干。即照各戶所納租捐數目攤給股票按年取息兩省人民均樂認抽所入之數聞至千數百萬元今若仿照兩省成例。飭令各省分別擔任六厘公債　五千萬元。即以各省所抵租捐承購債票發給人民人民既盡愛國之誠又收債息之益而國家亦不難推行內債於各地方一舉而三善備至於按年償還本息。仍照短期外債辦法取之於印花稅契稅。由各省認撥五百萬元解交中國銀行另設分行以爲擔保自可以固六厘債票之基礎云云

(乙)整理短期外債辦法　短期外債爲時既促爲數又少雖有契約類無抵押人故不免膜視不知積纖成鉅因小害大若不通盤籌畫　預定清償之法則屆期不償大足召外交之干涉小足損國家之信用深可懼也　財政部亟於前弊已議定整理外債辦法略謂前清之季創辦海軍漫無計畫　所欠紐約碩爲三菱川崎威克斯俾路免亞姆斯脫朗紛紛要求追至民國成立之初　又向三井大倉等洋行借有短款加以購買軍械等項欠償數亦不貲　除陸續攤還少數之款外　截至現在止。綜計尚欠短期外債銀元二千五百餘萬元。此種短債　早經到期無款可付。不得已而議付息議展期一度展期之不已或給予遠期庫劵成議分期勻攤　實足以傷失國家之信用。整理之法不外借新還舊而已爲今之計祗能將各到期之小款分別商之債權者展至民國三年六月歸還。一面速借長期外債三百萬磅。專以償還此款其抵押品即用契稅印花稅。查前參議院所議決民國元年　六厘公債原案本有整理舊債一條而六厘公債票迄未發行今可　劃出一部分另借外債。此即化短期爲長期借輕息還重息而整理公債上應有之手段即所謂借換者是也。東西各國莫不如是而與大政方針所稱攤分其負担於將來者　用意亦同　此一策也。其次莫如　將六厘公債票趕緊刷印。凡對於有債權者與之磋商以債票抵還夫債票利輕期遠而此項短期外債利重期近　在債主未必樂意　擬用加成償給之法。譬如欠某商款爲十萬元今以債票抵還應加給百分之十一萬元其有債款之息比債票之息高一厘者　更加給百分之五至百分之十不等餘可類推如此則外人以其有利可圖　自必樂於承受二千五百餘萬元之短債。但發三千萬元之內國六厘債票足以了之。雖然我國債票信用不堅昭信股票失敗於前軍需債票墜落於後今欲固六厘公債票之信用則必成責各省國稅廳　自民國三年起從契稅印花稅項下合籌洋三百萬元。解與中央政府。就省分之大小配解款之多寡總以足敷清還此項本息爲度中央收到此款立即轉發總稅務司存儲外國銀行專充兌付　此項六厘公債票本息之用　惟外人多疑或慮欵解中央。不免移作他用。則可令各省國稅廳將此款　逕解稅務司轉儲外國銀行。如此則外人以債總稅務司信外國銀行者信六厘債票而票可流通　債可日增債權者領票以後可以周轉自如不致成廢滯之物不致有低落之虞　直　接以清外債之宿累。間接以推債票之銷路。一擧兩得無逾於此然其最要關鍵則在各省合籌三百萬元之解款夫三百萬元之款　驟觀之似若甚鉅然分攤之於二十二行省。少者不過數萬元。多者亦不過十餘萬元。按月勻解少者不過數千元多者不過一二萬元各省雖窮而契稅印花稅爲直接收入每省每月籌此數千元萬餘元　之數而不得者衆論易擧事誠非難要在力行何如耳　此又一策也

總之國計困窮於今爲極即作事以推來者財政秩序。一時恐難還復。然即此二千餘萬元之短期外債除借新還舊外別無清償之術否則東挪

彭壽堂祕製立止心胃氣痛散●異常靈驗●倘若不信●一試便知●凡服別家丹丸不效者一服此散立刻見功

新增月刊時事彙報

本館添請特別訪員

本館於杭州漢口兩處於原請訪員外尚願添請如有信息靈快肯任此務者祈投稿三日再行訂定　本館特白

中國實業雜誌　第五年第一期已到

馬三寶之博覽會　此期專論查博覽會事務凡中國日本歐美各國歷來博覽會之成敗及不備具要關於中國今年對於日京巴拿馬出品準備之唯一參考書也其他小說之趣味及短鋒小品一字一珠　類皆為受社會歡迎者也　棋盤街商務印書館　望平街時事新報館代售

西補此推彼諉政府之信用。壞外人之干涉臨之牽一髮而動全身。當局者之實執政者之恥而亦全國人民之辱。斯府當局早為急為挽救也

要聞彙錄

●總統制之熱

總統府政黨每每於未發表時先有各官吏為之前驅。例如勸立政治會議解散國會等類莫不有各省之電促此其昭著之徵驗也。今主張總統制之說。漸發漸熱。各省電文又將落續報到。往者黎副總統督鄂時自以湖北為發言之領袖今黎進京無庸再以電達　自當推南北洋兩督之電。為最有價值。今直督趙秉鈞已將主張總統制電進達矣趙電略云

秉鈞前任總理時。曾倡此議奈為黨人挾持致未實行。民國成立甫兩年。內閣變更已六次。發一政策非甲部反對。即乙部為難以是終內閣論。第一政策減節為本　乃此裁彼添。總理無權。遂無責任心。若即采總統制則遇事總統負責任事權可收統一之效云

蘇督馮國璋。自然亦主張總統制者。今電亦打發矣其文略有四節如下

一國家之不采內閣制。因事權可以統一　蓋既有內閣總統未便越權內閣每尸位素餐及至事不可為請示已晚　一美國共和最早以內閣為流毒性。未嘗施行　一我國如前清會議政務處創設之年初無總理之名迨至末葉設有總協大臣多人豫防流弊　一民國臨時政府第一次即不設總理足證內閣之害　請廢此制。庶強有力之政府。早日成立。

此外各督及省長之態度必不旋踵而至惟副總統近在咫尺聯不必託電傳語要亦不能不討取同意。據京中消息謂前日大總統至春明殿會晤副總統詢以總統制之意見　黎云我公既以刷新為治實貴非實行總統制不可。鄙人默觀時局無事事可仿美制亦當擇善而從如投於海牙亞會議之辦法如總統制如收縮海陸軍苟能逐一仿行國可立強尚望毅力精心力排眾議。大總統云國民程度太淺。謂是共和之發相難各省來電贊成仍恐事實多礙　黎云總長由總統任命障礙何來。

據此觀之則該制之烘托可謂登龍點睛其其不遠總統制諮詢案。聞不日將交政治會議議決。故近來該制之熱度即作為已成熟觀。亦不為過當。彼進步黨之螳臂當車多見其不自量力耳

●分區監督礦產之理由

吾國礦產之富久為外人所垂涎　張總長蒞任以來極注重於此事當工商部未經改組以前即已籌有端緒　其計畫大致分全國為八區。各設立礦務監督署以直隸山東山西河南為第一區。其官署即由本部直接管轄之以奉天吉林黑龍江為第二區。官署設於長春以安徽江蘇浙江為第三區。官署設於江甯以湖北湖南江西為第四區。官署設於長沙以陝西甘肅新疆為第五區。官署設於長安以廣東廣西福建為第六區。官署設於番禺以雲南貴州為第七區。官署設於昆明以四川為第八區　官署設於成都此外如蒙古西藏青海察哈爾熱河以及綏遠歸化城等處腹地交通梗阻勢不易且添設官治辦亦殊多不便暫不設此項官署照舊辦理。而八區之中又擬將第五第六第八三區暫緩設置。或將第八區之四川自重慶以下劃入第四區。而川南則暫劃入第七區管理轉用規畫極為詳盡並聞該八區之分劃各有理由。今探誌於後以備留心礦業者之瀏覽

▲第一區分劃之理由　直隸山東山西河南各省區域甚大礦產極富民國成立以來到部呈請辦礦者。頗多在直隸河南境內。而京漢津浦京張汴洛正太諸鐵道皆貫穿於此四省區域之中　交通甚便臨時督可就查且國內巨礦如開灤蠑縣等礦。皆為中國礦業之先河。亟宜設署監督以策進行惟為節省經費起見可由本部直接管轄無庸另設官署

▲第二區分劃之理由　東三省礦產以金礦煤礦為大宗而金礦尤稱美富。其最著者如漢河庫爾瑪河黑河都魯河等地。皆在吉林黑龍江之區煤礦則撫順本溪湖。諸巨礦悉在奉天區內然煤礦係多已入日人之手。故該三省礦業之希望惟在發達金礦一策。而金礦又多在吉黑境　長春地居三省之中央有吉長鐵道以通吉林有東清鐵道以通黑龍江有南滿洲及京奉鐵道以通關內　及奉天諸郡商業繁盛交通便利設官署於此。既便調查又易監督故官署地點擬設於此

▲第三區分劃之理由　安徽江蘇浙江三省礦產以皖南為最。而浙江境內亦所在皆有其區域同在揚子江下流　又有滬甯杭甬津浦南段等鐵道貫串其中三省合設一署。交通較捷水陸稱便至適中之地莫如江甯。上達安慶下通蘇浙平日之監督易周臨時之稽查亦便故官署地點擬設於斯

▲第四區分劃之理由　此區礦產以湖南為最富。湖北除大冶產鐵江西除萍鄉產煤外幾不敵湖南礦產三分之一自戊戌以來迄今採礦者不下數千處。其豐富可知礦產既以湖南為最豐富則稽查之事亦必以湖南為最多今設礦務監督署於湖南之長沙。不獨可便稽查之舉費省稽查之時日而東南有湘水道之便則贛鄂兩省一切礦務自足以資監督而徐圖發展

▲第五區分劃之理由　陝甘新三省區域極大山脈綿延礦產之豐富早騰說於中外人士惟偏處西北交通阻隔實業不興雖有佳礦多未開採。除陝西石油及各處採用之煤礦外其餘五金各礦幾無人知若設專署力為經營則將來礦務之發達。不難遠駕乎他區。至設署計畫以三省地域之遼闊本非一署所能兼顧但以礦業幼稚之當又值財政困難之際省設　署力有未能故擬就交通較便發達較早之長安先設一署。暫為兼轄以俟他日徐圖擴充

▲第六區分劃之理由　兩廣福建三省中煤礦而外普通之礦亦極豐富而兩粤尤以產錫著稱。論其區域兩粤同位五嶺之南共認專署實屬天然形勢福建偏處東隅距離較遠而以與廣東同屬沿海　交通尚便管轄不難當此財政十分支絀不能不於力圖振作之中寓撙節經費之意故擬合設一署。於三省適中之番禺。兼轄東西

▲第七區分劃之理由　滇黔礦產富饒與東三省相埒前此雲南銅產　甲於中國近則個舊錫礦。為滇省全省歲入之鉅款且滇省人民對於開礦之智識發達最早　近自雲南鐵道開通後。礦業尤為發達。且多運對外之貿易實為B國西南之富源貴州如青谿銅仁之鐵礦硃砂礦白馬洞之銀礦早為法人垂涎。惟限於交通之不便與財政之困難故投資興辦者尚寥寥今於雲南省城設立官署。對於滇省之礦業發達者既便指揮監督即對於黔省礦業之未發達者亦便於調查提倡且由滇省入都不過十日由黔省入都則需一月設官于此即與中央交通公文之往復亦不致滯滯也

▲第八區分劃之理由　蜀稱天府之國地大物博為西南第一都會金沙江之金礦。雅州之銅礦。皆人所共知且西連藏衛尤素號產金之區川滇之路既以成都為終點　而由成都控制川西礦產富饒之區亦頗利便若川東一帶皆係河流之區所產者僅最小之石炭　遠不如川南川北之富饒故設官署在成都。舉凡水陸之交通川邊之派查無不利也

●舊歷舊節又復舊

內務部呈總統文為請事竊自新邦肇造陽歷紀元所以利國際之交通　定食計之年度允宜整齊畫一俾昭示來茲但乘時布令雖舊世界之大同　而遷俗宜民應從社會之習慣故日本維新以來改正歷法推行以漸民間風俗所關悉仍未改。春秋佳日舉國嬉嬉咸修祓禊遺隆報賽歲時景物猶見唐風良以徵引故事點綴承平固由作息之常情亦關人民之生計本部徵采風俗衡度民時以為對於此種習慣警察官吏　未便加以干涉。即應明白規定俾有率循擬請定陰歷元旦為春節。端午為夏節。中秋為秋節。冬至為冬節。凡我國民均得休息在公人員亦准給假一日本部為順從民意起見是否有當理合呈請大總統鑒核施行謹呈　批據呈已悉應照准此批

●六安失陷之別報

▲兩日延及宿遷

六安縣城陷官逃早誌各報專電即字林西報亦載二十二日六安州通信紀白狼事云昨日城中尚無動靜今晨忽謠傳營長王旭廷(譯音)兵敗被殺。城中既之恐慌甚起王營長所部約共八百人而盜匪則幾三千餘人。寡不敵眾已在意料之中敗耗一出謠諑諸起知事殷葆森即之即攜眷遁。知事既行城中兵士遂大掠縣署及商鋪而去傍午城中盛傳王營長已返。王至城中見知事已行秩序亦亂對之束手無策。是不能不咎知事先事而遁坐誤軍機而留人民於不顧也此間電報已斷。聞白匪離此不過七十里去蘇家埠不過三十餘里矣想該埠必先遭其蹂躪而後及於六安耳

又西文大陸報云白狼及其邪黨已侵入皖省六安州被掠甚劇。耶教會室亦遭封奪並戕斃天主教士一名六安人民紛紛逃避匪黨又追掠宿遷。居民亦逃避並有天主教士三人被擄。白狼黨羽甚盛皆年在二十左右之少壯。一路封奪囊橐甚豐。惟對於外國人之生命。似尚尊視　據本報(大陸報)專電六安教焚掠甚慘教士死者一人宿遷亦有教士被戕此信業已徵實。大約白狼自離六安以後對於外人生命。亦以草芥視之。宿遷受禍與六安正同人民惟延頸

●湘省亂事談餘

▲復查亂黨逆證　湯都督自蒞任以來因負有查辦使職務　對於該亂黨人已經分別查辦先後懲辦在案迄今良久　除調查各人財產外並無若何之舉動以為不得再事苛求乃於日前復又派員至長沙電報局查取湘省獨立時。該亂黨所發公私各電底稿。合計不下百數十起。均經一一搜出凡有關於該亂黨行為可為該黨逆證者悉行攜去呈移都督府以憑查辦

▲經華公司之糾葛　湖南經華紡紗公司　係與作霖文經緯等所發起領有公款三十萬金。已在白沙洲購地建廠曾由撫兌處出有紙幣數萬串前因兌票擁擠　經湯都督飭令收回並議由公家派員接收在案(均誌前報)茲悉該公司　容極為糾葛甚多　該公司自領得公款後一面存距省數里之白沙洲購地建廠一面在省城設立撫兌處又設一裕華錢局。一經裕豐號。及一經緯出口貨物行號。　又在湘潭縣設一光明電燈公司一光明錢局。一裕華分莊。此外尚有數處或係由經華入股或係經華獨資各處均來極形繁雜自與作霖被逮後　各處所轄不無有已經停辦者有勉強支持者出入款目一時頗難清理。　又該公司所備紡紗機器係在駐湘德商瑞記洋行訂購。合計價銀七十萬兩。約定四年分期交兌　現在機器已運到兩批　茲該公司既由公家接收該洋行即向湘政府領價。前由德政府派來駐湘領事　(從前湘省並無德國領事此次關係瑞記洋行運動派來　未知確否)　其第一次與湘政府交涉即為該公司與瑞記訂購機器索兌價銀之案目前正在磋商　未識將來如何議結其結果或仍歸官辦也

▲發還各祠產業　湘省自反正以來所有前清敕建各專祠多被暴徒強佔。並將祠產提充其時該黨勢餘燄薰天莫敢與抗各業主亦無可如何自湯督蒞任後曾奉中央命令通飭一律發還。茲聞近日辦理情形分別彙誌如下

一左文襄祠　左文襄祠前被暴徒侵佔開設湘第一園暨春茶園毀壞至不堪言狀　茲奉大總統命令一律發還當由湯督令行長沙縣行政公署遵照辦理　刻已由縣勒令該酒樓戲院等停止營業限期遷出並將改毀各處規復原有式樣呈請交莊現左公神主已照舊迎入供奉矣

一劉勇介祠　劉勇介祠前經該前督充為烈士祠管理該祠主不服在京提起訴訟日昨湯督奉大總統命令發還當即飭由烈士祠管理處遵照執行該處以該祠所管房屋照發還其產業由各佃戶向原業主輸租承租乃各佃戶一味延宕殊屬玩忽已令催該管警署即便傳諭各佃戶人等　限於二日內即向原業主輸租至所欠烈士祠租金者即飭令剋日收齊轉解來廳　如稍延遲定予帶案嚴辦毋得有事循延致干未便云

一陳湜專祠　前江蘇臬司陳湜專祠及所管私宅前經暴徒提充　即將該祠改為秋女烈士祠內設女國民會及三育女校湯督蒞任後即批飭將其發還　並取消女國民會在案茲該會業已取消而所辦之三育女校至今尚未遷出　昨經業主再呈都督請予

中華民國三年正月三十一日（即甲寅年正月初六日）星期六　第二千一百九十四號

大舞臺初六日戲

○正月初六日日戲頭等正廳三角二等二角正廳二角三層二層二角特別包廂四角○

小　水　貞桂　盖　如趙　七　張　王小　賈　李　沈　應十
小芬　泉　如永　寶（四盞）
魁仙仙花富仙芳俊卿萬盞燈歲紅雨亭利意璧雲春來韻秋蓮燈
一　賣　狀　羅　叫　刺　摩　取　戰　皖　城
棒雪餑餑　元　譜成關　媳　姣天嶺帥印割　髮　代　首

大舞臺初六夜戲

正月初六夜價目注意特別包廂一元頭等正廳八角二等正廳四角三層包廂三角

伍　小　納　○○○○○○○○　七　小趙沈小　李　七王　賈　應　張
月　貞桂十盞　如如頡如　歲永　璧　雲　寶
華桂枝紹先小芬四燈　歲紅　意泉秋意　春來　紅利盖　俊卿　蓮　雨亭
雪　串　打　頭　本　鉄　大　二　本　全本　全　本
塘戲　龍袍　戲　迷　傳　籠山　劈棺　虮　蜡　廟　鴻鸞禧　目蓮救母　▲因果報

本舞臺德律風五百九十五號

醒舞台初六日戲

初六日日戲二層特別包廂五角頭等正廳五角特別二等三角頭等三角二層包廂頭等每位小二角銅元二枚二等一角

張周孟陳小劉劉張　蓋　林趙　溫　筱張　李　趙林　潞河會
全福鴻福喜全永雲　春　來　翼　君　小　培　菊　君　翠全　體藝員
吉來茂奎祿瑞奎青陳永奎卿玉子振廷奎黑　吉　瑞　玉卿　大　力
夜馬　巨　蘇起　飛　摩　富全　文　後　本　門　勝　會
戰超家店三解虎山天嶺貴圖昭關大　名　府五花飛石

醒舞臺

正月初六夜戲價目注意特別包廂一元特別頭等一元正廳三層頭等三角二等洋二角

全孟丁　王　朱張蓋　陳　趙孟小李張　小　高　溫　李　吉　瑞
班鴻長　志雲春　君鴻任春英　永　小　培　劉　張
合茂勝九齡普青來永奎玉羣七利俊菊奎峯林翼卿
演　白　打　拾　張英俊　戰　蘇雲喜　（四）（探）　永　奎　黑
財源幅陵　良關城隍玉鐲大興梁山長　沙　拿　高　登　（郎）（母）　盜　御　馬

本舞臺電話三千七百零二號

大舞臺

日戲價目　正廳二角　三層二角　二層三角　頭等正廳三角　特別包廂四角
夜戲注意　正廳四角　三層包廂三角　頭等正廳八角　特別包廂一元

七歲紅　張雨亭　賈璧雲　李春來　小如意　盖俊卿

日戲▲摩天嶺　夜戲○鐵龍山　日戲二本（虮）蜡廟　夜戲▲取帥印　日戲全本目蓮救母　夜戲割髮代首　日戲全本（鴻）鸞禧　夜戲割髮代首　日戲二本（虮）蜡廟　夜戲二本大溪皇莊（?）　日戲羅成叫關　夜戲（鴻）鸞禧

商辦開明公司新舞臺

陰歷正月初六日戲準演本舞台開設在城內九畝地大境路

鄭瀛秋▲袖水驛　曹甫臣　毛仲琪　馬○妙法寺　林樹森○洪羊洞　劉漢臣拾金　李祥麟（張德祿）拿高登　王金芳　王洪壽單刀會　馮子和趕婆　王惠芬　趙文連　夏月潤　毛韻珂　夏月珊　周鳳文　邱治雲　張順來查關　特煩名著手好戲　犬　男

正月初六夜戲
吳桂芬●龍虎門　鄭瀛秋　劉漢臣　曹甫臣∧雙鎖山▲忠孝圖　王少臣⊙草橋關　李祥麟▲烏盆計　（張德祿）嘉興府　夏月華　周鳳文　夏月潤　頭本奇俠　王洪壽　二本閣　四本鐵　邱治雲　趙文連　王洪壽　迷傳　毛韻珂（妻）　夏月珊　夏月潤　馮子和　惡　同（黑）報

民鳴新劇社

假座法界歌舞臺

滿台五色　電話五光　三一燈彩　新添　四五彩　一奇巧　佈景

日夜加演亞西亞外國新到中國新拍活動影戲

前本　正月初六本　夜連演　花結婚
（頭本）巨案
鴛林同聲　君良離偏正　翠翠破塵　天影適照月　李春桂景　詠霞俱生初　一笑姻緣　子美細談　瘦梅清風　雙宜辨仙日　潤身家聲　文影申之　麗翠鶴德　情花世喜　化雁孤雁　薄命　賣花

瑞和洋行

禮拜一拍賣

回祿貨

准於初八日十一點鐘在英大馬路第一百二十一至二十二號門牌內恆昌傾記洋貨茂號財器座生等當付現另外拍後不日即出銀限此佈 請

續嗣聖藥

男子九醜丸

何爲九醜如陽痿不起夜夢遺精遺洩不舉堅門入場陣退縮散此無即見色流精滑精遺…… 每瓶一元二角上海大馬路東首保太和啓

保太和

立止白濁丸

每瓶三角雙料半元不效倍罰上海二馬路畫錦里東首保太和謹啓

乳汁麥精

乳汁麥精用蘇格蘭大麥加以乳汁用精法製成其性和平功效亦大患有脾胃不調消化不良之病服此最宜…… 各藥房均有出售分售處虹口百老匯路

三日愈

癩疥瘡藥

每匣二角不效還洋上海英界馬路錦里東首保太和啓

婦人艱於生育　經服受孕極速　伯道之憂　早爲購服　此乃婦科調經種子第一良藥幸勿輕視

[illegible]

大凡夢遺滑精●患者最多●欲得至效良藥●予特指明●上海雲大藥房●有痰於斯●務請購買研實

金劉百鍊丸確是道教真方固精封髓竟有九牛二虎之能力

[illegible]

舜水祠落成徵詩文啓

明遺民餘姚朱舜水先生學綜漢宋義歸程朱守志弘道爲有明儒林之殿光復以來先生遺命胡運一日不終一日不歸中國既革命日本遂以終老日本國師事弘揚先生遺命…… 社長湯蟄老以專祠請於省議會…… 辭職歸老謀乃辦浙路公司董事會祠先生於清泰門本站之北農林部張季直總長倡人多知有先生諸舜水之學見重於外邦已非江浙人得私民國維新表彰遺德尤以合識之要點亦爲政學兩途畫一之起點特登報通告四方瀛洲學士儒林文人不吝城滬路公司轉交至所盼感　舜水學社同人謹白

浙江省立甲種蠶業學校補習科招生展限

本補習科生本屆考收尚未足額且由各縣保送者多因路遠未到特再展限凡有志蠶業者可來校報名並帶繳本身四寸相片隨到隨考（費用）不收學費書籍講義雜費及膳宿等照章預繳章程來校取閱（校址）杭縣西湖金沙港

女界同胞新喜

萬邦承運之新國
萬象更始之新年
萬病皆除之新藥
萬歲齊呼之新聲

我二萬萬之女同胞以安胎保產之女界寶調經種子之月月紅爲酬贈品新正最宜者也

女界寶　月月紅
價目　每瓶一元每打十一元
上海四馬路五洲大藥房謹啓

法界迎仙鳳舞臺男女兩班合演

正月初六日夜戲
馮春奎　劉岳家莊　張寶福　桑園會　劉昇峯　周小四（金）阿喜明珠燈　全本七四溪皇莊　（劉林）　美案　（梁俊）四　鍘　（趙玉梅）全本進士
正月初六夜戲
馮春奎　張福寶　梁俊圓　高玉廷　劉壁林　李硯春　合演　割髮代首　周明珠　小夜　夜明珠　小猴　楊小松亭　四盞燈　趙美玉　掃東宮　紫雪宮　畫公　○目連價　○殺女報恩　雙包案　高三上坟　李陵碑

中國精益眼鏡公司

中國自製最新發明吃力克鏡片

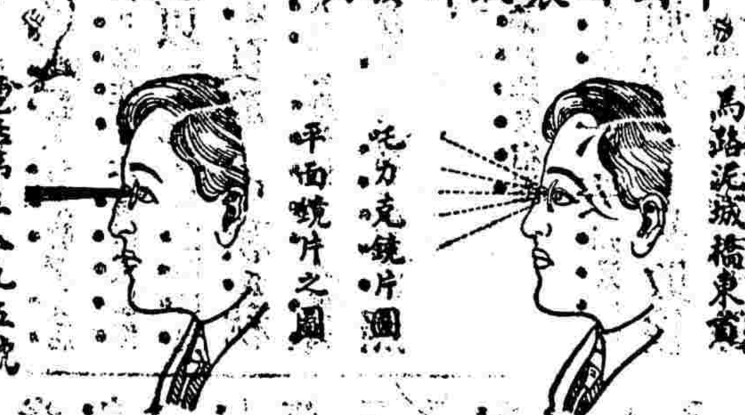

開設在上海英大馬路泥城橋東首
電話第三八九五號

吃力克鏡片確從光學及生理學研究而出最能保護人之目光故在泰西銷場極廣本公司於此潛心研究有餘年所製鏡片始能凌駕歐西獨步中夏數自出品以來不特本國歡迎西方士女亦多惠顧此可見本公司實事求是與尋常販售舶來品而妄將大言欺人者絕然不同也茲將吃力克最大功用略舉於左（一）該鏡片係按照各人目光用機器磨成凸凹形故能使戴者目光四澈不勞俯仰轉側自可左右顧盼與平面鏡之祇能平視者迥殊（二）該鏡片能貼近眼眶而與眼毛並不觸礙（三）能遮蔽眼目使塵氛不易侵入（四）鏡片質厚而純遠望之宛如水晶而滴精瑩采故戴者神采每增百倍以上略舉合理故雖用於日光中亦不眩暈概要至其奧妙則惟戴者能詳言之本公司因目爲人生最寶貴之物故悉心研究親手製造海內宏達當能鑒之並新聞近有以現成西片混充本公司吃力克鏡者尚祈留意

感冒風寒之宜防

裝用煤氣傳熱器則室中自然溫煖無須人力價廉迅速無塵無烟甚爲潔淨欲知詳情請詢南京路二十九號江西路轉角上海自來火公司樣子間可也

恭賀新年

工商部　內務部　註冊

養精蓄銳之唯一聖藥

人造自來血

總發行所　上海五洲大藥房全體同人鞠躬

丹桂第一臺

正月初六夜戲
張德俊　粉菊花　楊瑞亭　小楊月樓　蓋叫天　八歲紅　吳小松　吳小石　謝月奎　雙華亭　叶藝云　▲南陽關　◉金光陣　△忠孝圖
九　新　潞　洪　羊　洞　翠　屏　山　大　八　安　驛　安　州　花　娘

正月初六日戲
張德俊　李德山　粉菊花　雙處　叶藝云　高寶喜　謝月奎　▲收關勝　▲紅鬃烈馬　▲沙陀國　▲一捧雪　▲刀斬五虎　（楊瑞亭）楊亭　小楊月樓　八歲紅　蓋叫天　吳小松　吳小石
寶身　投靠　黃袍　斬　李陵碑　父　三口　目蓮　救母

共和中舞臺

正月初六日戲頭等正廳二角二等正廳一角

何潤珊　馬春甫　（小）九齡　小小達　江夢花　宋玉珊　陸少林　（沈）華軒　馬春樵　劉永春　小金奎　李永利　劉田雨　文祥　王奎　李奎　胡富生　（本）（全）
○南北斗　▲取帥印　瑞子連　陳富國　駢勝　趙家樓　賈家樓　周民俊　宋敦甫　趙橋州　打鼓罵曹　義旗令　難姻緣　水仙花

新正月初六夜包廂六角頭等包廂五角正廳四角頭等三角

何潤珊　程鳳樓　沈華軒　劉田春　王永南　江夢奎　張寶芬　（小）仙　水花　小金永利　李奎　周沈陳陸　李洪奎　小寶少瑞俊　馬永春　宋敦甫　春甫　玉麟　文瑞
▲清河計　▲沙陀國　●蝴蝶山　●探黃　獨龍　破洪　鐵弓緣　四杰村　打根出箱　王又宸　小李　寶茹　林馬　花蝴蝶

新民新劇社

日戲一點鐘開幕　夜戲七點鐘開幕

天小冰笑石則雙笑素寒天鏡秋倜幼航猛幻光瘦靜琪鄭鐵
異雅血倩凝鳴雲吾素梅花果聲儂雅蘊省俠明鶴鶴光圓新

藥風

正月初六日劇　紹野　聲鈴　崇秀　雷音　幼知　石僂　劍虹　冷笑　永鄉　翠心　有年　病胃

頭本　尖嘴姑娘

初六夜戲　頭二三四本正劇
編術奇談玉堂春（頭二三四）

中華民國三年正月三十一日（陰曆甲寅年正月初六日）（星期六）第二千一百五十[illegible]號

日期	次數	車開之站時刻	車到之站時刻
陽歴一月廿五日 陰歴十二月三十日	三次	天津東站 上午九點三十五分	濟南府 下午七點四十分
同上	四次	浦口 上午九點五十分	徐州府 下午七點三十六分
陽歴一月廿六日 陰歴正月元日	二次	浦口 下午一點四十五分	天津東站 下午二點五十三分
陽歴一月卅一日 陰歴正月初六日	一次	天津東 上午十一點二十分	浦口 下午一點十三分
陽歴一月廿七日至二月一日 陰歴正月初二日至初七日	每日三次	天津東站 上午九點三十五分	浦口 下午四點三十分
同上	四次	浦口 上午九點五十分	天津東站 下午四點二十分
同上	十一次	天津總站 上午五點十五分	濟南府 下午五點五十九分
同上	十二次	濟南府 上午八點三十分	天津總站 下午九點二十四分
同上	十三次	濟南府 上午七點三十分	徐州府 下午六點三十二分
同上	十四次	徐州府 上午七點另五分	濟南府 下午六點十七分
同上	十七次	蚌埠 上午五點四十五分	浦口 下午十二點另三分
同上	十八次	浦口 下午二點二十分	蚌埠 下午八點三十八分
同上	一百另一次	兗州府 下午二點	濟甯州 下午三點另三分
同上	一百另二次	濟甯州 上午七點三十分	兗州府 上午十一點三十三分
同上	一百另七次	臨城 下午五點三十分	棗莊 下午六點三十八分
同上	一百另六次	棗莊 上午七點	臨城 上午八點另八分

注意

在減開車期內凡未經列入此表者概暫停駛如因商貨擁擠仍可隨時加開貨車

自陰歴正月初八日即陽歴二月二號所有各項客車一律規復仍照原訂次數鐘點開行

上海光華煤油有限公司

本公司組織以來進行方法日就完備茲因臨時總理李復春君另有他圖無暇兼顧宣告辭職同人堅挽留未遂爰開議事會公決推舉李韻東君接辦並公推李伯行君爲總董嗣後各界來往函電以及本公司接洽等事均請徑臨海淞路六號總事務所直接茲將本公司各埠招股處列後以便入股諸君隨時接洽特此聲明

招股處 外灘通商銀行 北京路浙江銀行 四馬路永安里口中華儲蓄銀行 甯波商會瑞康莊 紹興同泰莊復裕莊 本公司發起同人啓

西醫鍾拱辰

統治男婦內外科 小兒科 精醫眼耳科 喉鼻科 皮膚科 擅醫花柳毒門 疔瘡 淋濁等症 并包戒洋烟

診所 上午十點鐘至十二點在四馬路華英大藥房 下午三點至五點在滬甯車站界路一零一號曹泰公司樓上每逢星期下午照常診治

診例 門診二元 出診五元 晚間八點以後加倍

電話 第四三一六號

美而特 益壽膠

一 補腦系之虛弱 如眩暈頭痛風癱力乏神倦失眠筋骨痠痛等症服之皆極神效

二 健腎部之作用 如下元虛冷陽痿精寒遺精滑泄房事稍衰等症服之皆極神效

三 助肺經之呼吸 如體虛遇寒遇勞喘咳氣虛痰嗽及久咳破金失音等症服之皆極神效

四 活胃關之運化 如木旺上衰飲食少進或納食不消常覺飽悶呆滯等症服之皆極神效

五 增血液之濃厚 如久病久瘧面色痿黃四肢少溫舉動疲軟心跳不甯等症服之皆極神效

價目大瓶二元半每打廿五元小瓶一元半每打十五元

總發行上海中英大藥房

商辦鏡花戲園

正月初六日戲

陳裘史張陳裘陳陳林小胡毛李
乜湧亦寶兆湧小素芳鳳鳳月炳
秦堂奎香峯堂貴雲錦彩林鳳釗

賜黃袍 英烈傳

商辦鏡花戲園

正月初六夜戲

李陳裘周陳小林史陳胡張秦洪
炳兆湧昌素鳳芳亦小鳳寶玉春
釗峯棠順雲彩錦奎貴林香蘭益

全本天緣球

留珍

保證書爲證明藥品研究信用之實據本藥房發行各種經驗良藥如人造自來血非洲樹皮丸等向有證書刊印成册刻經重印第三集摘要編輯改良裝訂限期出版目下榛版次第告成已付剞劂乃蒙各埠沽客贊服自來血女界贊之證書謝函紛紛寄到本富編入因榛本已經訂定不及加入感歉殊深即本星期內郵來南洋呲嘰石叻暹邏各埠證明自來血及呼吸香膠效用證函直隸高等檢察廳張君武昌文華大學校汪起珍君本埠虹口同善堂金亮卿君贊服自來血補益身體之奇效金君來信附有詠自來血七律詩二首剴切詳明陸軍第五師正軍醫官陳君證書等惜遞到時適三集保證書已將出版以上各函只得敬爲珍藏俟編第四集證書再爲列入特登報端先慰盛意各界諸君如欲索取本藥房新出第三集保證書者祈函示住址并附下郵票一分即當寄奉

上海四馬路五洲大藥房謹啟

參茸海狗腎廣嗣金丹 返弱爲强

[illegible]

上海甯波路口五開間門面 [illegible]

崔氏擷香廬顧雲氏啟

勒令遷移並追還官內什物器皿及女國民會侵收佃金 以符原案湯督以三育女校既不得業主承認自應令其遷移至原有什物器皿 查係由前會計檢查院撥出亦應查明發還至侵收佃金若干 應飭令行長沙縣行政廳查明追繳給領

●甯省官營實業

▲電話局 江甯第一電話局·蘇州第一電話局·甯亂前本已議定歸商人管祥麟承領包辦·後因張勳所委之員未肯將甯局交出遂致停擱現張勳所委之委辦已辭差故由省長履行前案所訂之約交商人管祥麟接收每年認交公欵租金三千元·查省議會二年度預算案江甯電話局歲入三萬二千六百二十元 歲出三萬九千另五十八元出入相抵不敷六千四百三十八元蘇州電話局 歲入二萬一千八百五十元歲出一萬八千九百四十三元出入相抵盈餘二千九百另七元兩局相抵·每年虧耗官款約三千三百元·現歸商辦每年可以增入欵款三千元一出一入·一官一商·其間相觀情勢懸殊如是

▲電燈廠 張勳所委之總辦己去省長所委蔣寶鴻業經接事交代結算淸楚幸無虧空不過將營業所入盈餘開支罄盡而已 本月營業收入經常燈費約近六千元臨時收入(此本月之特別) 馮都督害事裝飾五色電燈牌樓及新用飾品約二千五百元其平時進欵以蔣廠長之預算可以每月盈餘二千元上下· 其出款現定煤費三千餘元薪工六百餘元雜用二百餘元 查甯燈廠資本·規元銀三十三萬七千兩· 官息五厘應得利銀一萬六千八百五十兩若照蔣廠長計劃每年能餘二萬五千元 適足以抵官息惟該廠光復前總理劉毅 虧欠德商西門子洋行銀元三萬五千六百七十餘元已於民國二年上半年還二萬二千元 尾欠一萬三千六百七十六元·倘蔣廠長能於本年六月內將欠款還淸此後再能擴張營業俾官款能以增進收入亦江蘇官營實業之樂觀也

▲印刷廠 張勳所委之沈鵬飛已去新委之劉廷璜 已於二十日接事劉未委之前數日商人運動承領包辦者甚多·省長概不允許·大約商人不善運動之故此廠官本十一萬兩·民國二年度預算營業收入四萬八千餘元歲出四萬六千餘元可盈一千五百餘元惟張勳所委之員辦理五月並無盈餘且虧欠五六百元該廠營業 以官用品爲大宗現在官用品並不向官立印刷廠購用故目前每月營業·僅收入二千餘元· 其故由於現在時局大變如各局所公署國稅廳每月全向官立印刷廠購用印刷物品則經手購物之庶務員大吃其虧 蓋印刷廠係官有營業每月必將某機關在該廠購用某品價若干逐項呈報而各機關庶務如若浮開侵蝕·一經核對·官立印刷廠報銷冊·隱弊立見·此近日官用品所以不向官立印刷廠購用之原因也

▲江甯鐵路局 張勳所委之委局長堅請辭差由省長委交涉局員馮國勳接辦此路最近數月收入每日平均三百元每年可得十萬元以上 委局長交卸時交代尚餘數百元該路車務總管戴小亭之計劃 如軍警能繳半價·(現在軍警概不納費)可增收每年車費一二萬元·且軍警因無車費隨意乘坐既多則上等富民年輕婦女畏軍警之勢 因之不敢上火車而乘馬車人力車致鐵路營業大受減少之影響 · 該路資本四十五萬兩·每年能得五厘官利當得二萬二千餘兩合銀元三萬四千餘元惟自開車以來·從未付過官息· 即官息之補息亦未能繳無非以所入抵所出不令虧家賠貼耳 現在馮局長接任與戴車務總管籌議每月出款以六千元爲限一面呈請湯督令軍警乘車繳半價·使每月收入能達一萬元誠官本營業前途之幸福 惟不知馮戴二君之目的能達到否

▲硝礦局 甯用硝礦向爲省有營業每年餘利·可得五萬八千餘元·張勳來甯被潘學祖之蠱惑謂硝礦爲軍用品 强拖入軍事範圍 此數月間共實去財政司發給官本硝礦約二萬元商人所繳餘利一萬餘元 開支一罄·張勳原委潘爲總辦吳家修爲會辦現潘雖解職馮都督仍改吳家修爲總辦省長尚未暇問及·目前係以硝礦餘利所入僅敷開支則此項省有營業之硝礦局謂爲假官辦名義 豢畜一般無業高等游民以鑽謀差委爲生涯者之養濟院也

國外時事

●巴爾幹要聞種種 (摂)

▲土耳其整軍經武之用意 二十五號君士坦丁電土耳其當道委託路透訪事代爲宣布土耳其所持之政策·初無興戎之意·近來海陸軍之種種舉動不過以恢復前次戰事損失爲限云

▲希臘大借欵 二十七號巴黎電據某報載希臘首相文尼士羅氏與法國政府及各大銀行磋商·舉債二千萬磅·

▲土布之同盟 二十六號柏林電土耳其與布爾加里已締結盟約·此項消息頃由倫京某報記實確有其事· 又同時巴爾幹各邦政客之在聖彼得堡者皆傳說巴爾幹現有新同盟發生云 前蘇丹哈密德·供給海軍經費一百萬磅·

●美日最近之邦交 (摂)

二十三號華盛頓電美總統威爾遜氏對於日本駐美大使·前往加利福州事實宣言謂美國與日本之談判·將來仍可言歸於好·至美日新約之談判·如何依據加州問題之爭議或制定反對土地所有權之法律·是則不啻破壞目下之新約云云

●俄國暴亂紀聞 (摂)

二十三號柏林電訊曰俄國社會黨工人·曾有暴亂之舉·聖彼得堡警察已奮往干涉

時評二

內務部之應天順民 (一子)

民國紀元改用陽歷舊歷元旦已在剷除淨盡之列內務部不忍拂民意與民以休息之機會乃規定元旦爲春節端午爲夏節中秋爲秋節冬至爲冬節俾國民均得休息在公人員亦各給假一日仁哉內務部爲在公人員計兼及我國民何其普也抑各地之水火盜賊有待於內務部之補救者何限內務部若熟視而無覩焉惟兢兢於援用舊歷休息斯民豈其所謂從民意者祇如此乎此眞吾民所宜感激涕零而不已者也

地方時事

●鄂豫間之匪氛 (五十六) (湖北)

▲寇深矣▲可若何 近日白狼匪勢猖獗由電紛馳登錄其最近種種報告如下 一函云近。因白匪。猖獗·按鄂皖三省有會剿之諭現除豫軍按照劃分區域不爲更動援 要隘守外援應鄂省派兵屯駐麻城(與豫城交界)及京漢路線之武勝關皖軍屯 駐六安霍邱以免匪人東竄並由三省各編游擊隊分赴各處協剿互爲聲 援務使匪徒無所駐足早日撲殺此獠 又函云張鎭民師長向在舞陽一帶督師 剿匪因聞光潢警耗趙護軍使率隊往援張師長亦於日前督隊開赴固始惟恐 兵力單薄復調砲隊二營前往該縣扼要駐紮日昨毅軍又開往二營分駐橋溝集 分水亭及商城金崗台等處 又函云光山潢川失陷後當軸以光山知事朱 蔚然潢川知事陳揚事前事後均不無疎忽惟盜賊飄忽無常該知事等到任未 久推情度勢尙有可原已將朱撤省委張利見署理許陳揚留省養病以朱正本往 代矣 又北京電云白狼有陷壽州消息 又接皖封來電云匪南竄入皖境麻布 集一帶高鎭仍不肯助剿張超二公甚爲焦急 又續接開封電云昨日趙護 軍使爲白狼匪事報告政府略謂是夜探稱白匪前日由黃崗分股南竄至雙樹台 股匪撲商城偏即於十七號由潢馳救行至江家集探悉匪於十六號已陷 商城縣知事被戕傷人三百餘搶去槍械子彈財物甚鉅該匪又恐兵追及即於 十七號黎明出商城分大股往攻固始偏富以商城已陷固始急宜保全遂星夜改 道馳援十八號午前抵固探聞攻固之匪行至中途知來軍隊乃復南竄如救 援稍遲則固始又不保矣偏到固詳查內容甚爲危險大抵富者素吝罔應公益 貧者積怨盼匪速來潢商失陷多由於此偏即會官紳切實籌辦團練圖自保現匪衆 竄入皖境麻布集一帶前曾電知皖督想已有迎擊據倪高鎭隊來即與安商查 奪情形不分疆域相機兜剿云云 又蕪湖來電云廬州電告白狼已竄入皖北 正陽六安一帶地方均遭糜爛馬聯甲於念二號奉倪督令帶隊前剿於除夕抵廬 又電云皖鎭守使奉中央電令爲剿匪司令定於二十八日督率第八團軍 士過江往廬倪督因蕪地空虛特電咨張巡閱使派駐當塗隊統領帶隊兩營 來蕪駐紮 ·別一訪函云皖北消息豫省光州固始皆失守白匪刻佔踞霍山六 安毗連之金家寨蘇埠等處六安王營長受重傷縣知事逃遁城門已閉廬州至 六安電線中斷 按此則匪氛殆已入皖霍邱餘日竄三省震動要細故也其詳情 已見緊要新聞欄矣

●八閩匪氛錄 (福建)

▲福建下游土匪猖獗爲日因經督裁撤各縣兵丁營軍匪氛愈熾閩南總司令署疊接各處請兵救援文書紛於日昨統軍前往剿辦其司令署一切公事由參謀長蘇南氏代拆代行聞黃司令此行擬先往安溪安海等處剿匪一律肅清然後再往泉郡大約此行非至春末不得返廈

▲雲霄官軍前往荷步村彈壓竟至狼狽竄回及至縣城後所有兵役衣服鎗藍均被土匪截搶一空現當天氣嚴寒咸紛紛向該縣知事陳某索取陳知事甫經蒞任金融告竭不得已乃向富地富紳牙借四百元以濟急需隨後以買折下按期移還云

●安徽警界大疑案續誌

南署正署長高佩臣君日前陡遭非命一節已誌昨報茲據外間傳述或謂係被刺斃無一定之見解茲將確實調查所得各方面所聞者略述於左

(甲)自殺前之讖語 高佩臣署長自接差以迄今茲對於各同事均抱融洽主義堅忍不拔決一人該署所有人等感情異常隆厚與署長逕事近於消 極派凡民刑案件發生彼概作冷眼觀之成署員等分別處理或送總廳或逕審 有不過飮食起居之暇每略示厭世語聽者亦無所介意也即如自殺之前一 日曾向某區署長宣告作別且言不願生存某署長以爲戲言爲懽談面歎追肥署 後即擬稟請辭職詎竟自殺心即造端於此矣

(乙)自殺時之態度 佩臣署長日昨黎明披衣而起時有事夫見其 往廳堂自取槍一隻入臥室俄而槍聲一響知有變端當奔喊至署人等入 署長室看視詎署長早中槍倒地矣時全署人等驚愕莫名馳赴總廳報告請驗 一時多面之觀察似近遇害至全署人均涉嫌疑旋因某西醫以偵探法切實驗 查誌該署長殺命態度及鎗彈去路確係自執鎗自射後中腦部殞命究非被刺而 死比驗者疑團稍釋故未罪及他人然外間傳言已紛紛八人解廳訊究恐屬懸擬 之辭但署長及各長警已吃驚不淺矣

(丙)自殺後之布置 佩臣署長本出身自軍界此番手握警權實非本 心所願日昨馬王兩統領以署長遽遭慘斃然迴憶平日和平態度之獻籌殆 出人意料之外惟軍界感情甚洽兩統領比會商朱可玉廳長一面從豐殯殮 一面延僧超度以慰亡魂至該署長所遺之缺一時難選妥人接替在都督意以南署地當衝要警務又不可稍有廢弛當令朱廳長暫行兼理其事一俟都署就緒 即委妥員接理云云

▲又云警察南正署高署長槍斃命一案刻爲倪都督所聞以該署長 身任警官保持人民安寧預防地方危害是其專責何故慘遭横死其間大有原 因究竟自殺與謀刺二者未可從據傳言須就此案詳細研究務得眞相 方免輕重之誤頃聞令高等檢察廳長再行檢查俾維生命云

▲又函云本城警察南正署長槍斃一事已略誌本報聞該署長諸人 以署長身殞不明又株連本署多人當延請西人諸局親驗該西人悉察該 署長臥室情形繼以槍自試証離之遠近傳言相符果爾則該署長何輕性命如鴻毛 自戕其身個中因果究非外人所能測度者昨日該署被拘六人並署員一人 均已拘留聞今長總廳又在該署搜去四人以憑究訊將來此事之眞相公法 昭彰是是非非終必有揭白時也

●蘇州通訊

▲盜案破獲 蘇城盤門新紗廠管事米裕春家去年十二月二十四日被劫一案所經偵探隊長羅國俊會同馬路署長史經法在吳門橋西首炒米浜拿獲該案要犯胡興朋一名並搜出贓物數件當即一併押解警察廳聽候審辦

▲隊長更動 蘇州飛划游巡總長鍾堯階現有辭職消息遺缺由韓省長函委警察廳長石人俊派充警廳長缺再行另委能長接充以專責成云

▲鎭守使訓誡軍警 蘇州鎭守使殷鴻壽宣差以來辦事頗爲認眞現因謠言四起深恐有擾亂治安等事特於前日通令城廂內外各軍警詳諄誡略云軍警本爲一家當此風聲鶴唳人心不靖之時尤宜互相聯絡協力維持治安爲唯一之天職切不可存畛域致肇釁端爲要並於廿日召集在任二三司令部及警察廳等處演說一番慷慨激昂聞者莫不爲之動色云

如意丸 善治色癆
凡人天賦脆弱特寫鍾情色界年甫十六即業已授室而血氣未定情竇開早且旦而伐殆無虞夕致年方壯盛傷精耗神食少氣短心煩胃呆食減蓋勞怯之根已隱伏於斯籌閒...以致勞病...
...如意丸...

治咳 錬雲大藥房●祕製玉液靈膏●專治咳嗽痰喘●氣促嘔血等症●服後效若仙丹●眞濟世之妙藥
人身百病再莫苦於咳嗽痰喘...

蘇州用煤各戶鑒

煤價雖廉而易燼山西白煤價略貴而耐燒兩兩相衡孰甚出入而於衛生則山西白煤爲最有益爰以告我蘇各戶之用煤者

蘇州閶門內文山寺前徐小長廣告

本埠要聞

●製造局戒嚴之種種

上海鄭鎭守使前據探報滬地亂黨有定於舊歷歲首起亂刦掠軍警各局之說當卽通令各營戒嚴梭巡並在各局門晚間架機關槍械各情已誌前報玆悉鄭汝成君以製造局與龍華火藥局距離有十餘里之遙水陸兩道均甚荒僻中無防卡駐紮遇來匪有藉言自應嚴加防範爰特訓令第七旅臧旅長及補充兵第六團龔團長務於每夜各按地段督兵出隊放哨自製造局迤西至外日輝橋責令第七旅十三團各營通宵巡邏自日輝橋至龍華一段責令第六團所部各營担任防範所有龍華外浦灘卽十八灣黃浦江一帶亦歸第六團飭兵沿灘巡察倘有夜行船隻駛卽盤詰禁阻行駛云

高昌廟海陸軍警察隊隊長王雅泉君以近因謠言蜂起奉令戒嚴故於陰歷元旦日起令飭西柵口望道橋兩處守門兵凡自入夜斷黑起始禁止東洋車不得駛入防禦綫以內卽如領有高昌廟警隊執照之車輛駛進之後不准再予出外以防匪類混入

高昌廟巡警第三區張區員以製造局一帶每逢舊歷新正向有湖南福建兩幫退伍軍人設檯聚賭情事今年戒嚴未鬆自應查禁除飭令長警按戶禁阻不准賭博外並於舊歷元旦日爲始每日派役鳴鑼諭禁如敢違犯定當究懲房屋發封云云

●預備開操野戰工作

陸軍第四師第七旅旅長臧和齋君前日傳集所轄第十三團所部三營各級長官會議以本軍到滬以來已屆年載有餘所部各營兵士每日所操槍械步伐各項教練均已嫻熟惟本埠高昌廟附近一帶因無荒墾空地以致步兵應行練習之野戰工作以及挖築溝壘各操迄未演習誠恐日久荒疎且步兵之應操挖溝築壘營站跪臥各法係爲行軍戰時最爲急要之事現値時交春令正宜督兵開操野戰工作茲查製造局附近一帶既無荒廢空地應與鄉民磋商暫將附近所種菜蔬之田園暫作挖溝築壘之操地至於鄉民所種菜蔬因操而致踐踏損壞者卽以每年該田園內所種菜蔬價値可由本旅賠償補給斷不致令鄉民稍受虧耗惟高昌廟一帶之紳商居民自從去夏兵災以來已成驚弓之鳥設或本軍開操野戰無知者勢必又生驚恐應由各該營長邀請當地紳董到營預爲告知請爲宣佈通曉並望勸諭各鄉民如果踐踏損害菜園儘可開數呈領云云除由各營長昨日邀請各紳董知照外並已令分各該連長趕速飭令兵士預備野戰工作器械以便尅日開操云

●協拏黨人解杭

鎭守使鄭汝成君迭據偵探報告近來黨人仍匿居租界往來於蘇杭之間希圖運動請爲密拏等情以故三日來高昌廟龍華各車站旅客之過其間者必加意搜查行裝客車耽擱時間甚多前日有杭人奚鎭榮徐東海二名乘車過龍華時朱介人都督所派之駐滬偵探某甲指爲浙省有案緝拏之黨人要求駐紮龍華軍隊協拏遂將奚等扣留行李一面暫行收押昨已解送杭州訊究矣

●通令嚴禁哥老會

縣知事警察廳同接省長令開內務部訓令開一月九日奉大總統令我國哥老會發現於數十年前蔓延十餘省之廣往往計集黨羽欺壓良民無論大邑通都窮鄕僻壤靡不有若蹤跡其甚者則勾結土匪援害治安或要挾地方官於各屬設立碼頭以及開山立堂等事明目張膽毫無顧忌小之貽社會之憂大之爲國家之患若不嚴行禁阻何以弭隱患而靖人心嗣後各省如再有哥老會設立碼頭暨開山立堂或改立共進改進等項名目應由該省民政長嚴行拏辦並通飭所屬一律懸爲厲禁其已經設立各處亦宜設法迅速解散以杜亂萌是爲要要此令等因奉此合亟令行該民政長遵照大總統令詳細查察如果有哥老會等名目應卽迅速解散並將辦理情形具覆等因奉此合行令該知事廳長仰卽遵照如果查有哥老會等名目應卽解散嚴禁一面將辦理情形呈報以憑轉復此令

●通令保護華洋教堂

江蘇馮都督日前接准參謀部來電以奉大總統令開訪聞各省叛黨近因謀亂未成紛紛百出玆欲串通各屬傳教華人擬將內地所設教堂縱火焚燬挑起外釁釀成中外惡感該亂徒得以乘機起事此等奸謀殊堪痛恨自應通令各省務將境內華洋教堂會同軍警妥爲保護毋稍疏虞等因馮都督接電後除分行各屬一體防範外並已咨請上海鄭鎭守使轉令各處駐防軍隊凡遇駐防境內之教堂務須加意保護云云

●滬欵歸觀察使清理

財政部熊秉三總長於去臘曾派專員來申會同滬款清理處將前淸上海道交下往來各款逐一結束以了其事刻因此項手續複雜異常迄今尙未辦竣現熊君以滬上觀察使組織已有頭緒經理此項財政仍歸觀察使接辦以專責成日前已將辦法電令楊交涉員遵照聞其辦法大略（一）所有滬款預先已經報部現所收若干所付若干速造統計表詳細報告（二）倘存各種受抵品如契約股票銀摺未經淸理過蔦者亦須逐一加以說明書報部以憑核辦云

本埠時事

●薩督辦分淸法權

淞滬水陸警察督辦薩鎭冰君查得本邑各區警署每將發生民刑違警等事由該管上級警署移送第一區警署轉解司法科預審後分別案由或移送第一初級廳及地方廳判决當塲由科核斷理結在案玆恐似此辦法殊多稽延亟卽改就妥便之法嗣後各區警署如有發生事件倘屬違警者希卽送由分廳司法科核辦外其餘民刑等事務須直接移送地方廳或初級廳受理故已飭知所屬一體照辦矣

●改良警務之會議

滬南警察分廳於一月二十九日開警務第二次會議經各署長員議决事項七則調查列後（一）巡警服務手持槍械不准離身並不准拖於地上必須託於肩膀間方爲合格（一）大衣口袋一槪縫齊不許稍露而免兩手插腰有礙形式（一）魚菜各攤均須分別驅逐歸欄擺設以便交通（一）各該署分署如有檢拾遺物須一面出示招領一面具文報廳（一）督察員各發執照一紙嗣後查有各種案件發生時卽持照向各該管警署酌派長警隨同逮捕或相機處理卽在該管警署訊辦以期迅捷而免周折（一）凡關於重要事件隨時電知本廳（一）煙賭務須加嚴查察

●崔廳長愼重火政

滬南警察分廳長崔君昨令所屬各區署文云照得巡警有排除危害之責凡遇火警自應迅速施救尤宜留心搶竊欲期周密非各區互相補助不可近查火警發生在場彈壓者僅有本署長警數人並無他區員警馳往協助殊非妥當本廳長爲愼重火政起見玆特規定辦法數則開列於後仰各遵照毋違（計開）（一）崗警聞有火警一面鳴笛召集隣崗補助一面馳報本管署長官惟不得於隣崗未到時先行離開（一）本管署署長署員巡官得有火警報告立卽報告救火聯合會一面傳集休息長警馳往彈壓幷將火警地址情形先行電報本廳（一）本廳値日督查員得有火災警報隨卽會同保安隊長官帶領巡警十名前往彈壓幷卽電知各署分署（一）各署分署接有火警電話署長署員巡官等應由一員率領長警馳往彈壓（一）各分署遇有各區火警隣近之區應派長警十名較遠之區應派長警五名以資協助（一）遇有火警員警到場彈壓均須穿着制服（一）本分廳管轄區域分浦東浦西相離遙遠接應不便應卽劃分二區浦東各署爲一區浦西一二署爲一區凡在劃定區內遇有火警均須馳往協助彈壓徐家匯分署二區三分署不在此例

●開會集議修志事

上海市政廳總董兼主任增修縣志採訪事宜陸崧侯君定期昨日上午十時假市政廳設筵函請各採訪員會議旨紀昨報玆悉此事業經公同會議妥洽並卽函致各該員云敬啓者本日在市政廳開會集議增修縣志事宜採多數意見以採訪調查期限均已屆近必須從速進行公决再於二月初二日至初五日（卽陰歷正月初八日至十一日）接連四天準於午後二時至五時在尙文門內修志籌備處開會集議事關重要務請準時蒞臨籌商再如有採訪稿件各就所知當將報告尤所盼禱

●邀請捕頭會議

昨日午後二時滬南警察分廳長崔鳳舞君特邀法租界小東門外捕房內捕頭及藍總巡石偵探長等到廳會議每逢竊案破獲後兩方面彼此在界內押店吊贓辦法務須互商通融及協助緝捕情形良久始別

●學生會歡送美領事

美國駐滬總領事維禮德君在滬數年政績卓著現因升調他埠將於下月初旬交卸滬埠寰球中國學生會特訂於一月三十一號下午三時半柬邀政商各界在靜安寺路五十一號開會歡送以表中美國交之睦誼云

●甘犯刑章何足惜

粵人盧田卽鄭玉輝前因糾黨持械夥刦北浙江路華興坊六十號門牌伊之姊丈唐養泉家財物由探捕獲解公堂訊得事出華界判送內地檢察廳歸案訊辦嗣經唐養泉挽人至檢察廳將鄭具保郎留手鎗先後向同鄉人黃桂生鄭星洲黃壽祺嚇詐銀洋經黃等報捕飭探查拿在案一月二十號午後鄭懷手鎗在北四川路行走被粵探江標査見上前拘捕鄭卽在大衣袋內摸索手槍意圖抗拒適被獨機關槍珠突出洞穿鄭之腿際該探聲喊遂經行人黃洪將鄭幫同擒獲拘入捕房搜出槍珠二十八粒手槍一支經捕頭驗得鄭之腿際已受槍傷諭送同仁醫院醫愈於昨晨傳同各原告將鄭解送公堂奉王襄讞會同英康副領事研訊先據捕頭上堂譯訴案情畢遂將手槍槍珠並鄭所穿之西裝服式一套一併呈案請察並據粵探江標偕證黃洪上堂亦明拘捕時被告抗拒及誤將手槍自擊各情旋據黃桂生供住北河南路一百四十三號被告於十二月十七號來家持槍恐嚇詐去洋三十元復於十二月二十九號又來詐去洋二十元請究鄭星洲供住武昌路五百二十六號被告於一月二十號上午來家詐去洋十元黃壽祺供稱被告於十一月念四號縱令黨羽王聰在漢口路七號持槍恐嚇詐去洋五十元復於十一月二十九號又來北四川路一千六百八十二號家內百般恐嚇並未詐去洋元惟被告並未同來等語詰之鄭玉輝供稱現年十九歲前曾被盜誣噬致奉拘解檢察廳嗣經我之姊丈唐養泉挽人將我保出黃桂生鄭星洲兩家我曾向借洋元惟黃壽祺家並未去過王聰係在漢口認識手槍係自己之物惟向黃鄭兩人硬借洋元時並未實彈是日因遇見包探故將珠裝好意圖自斃不敢拒捕求宥中西官核供會商之下英領康君向鄭諭曰爾年祇十九爾父將爾由粵攜滬意欲爾學業成人爾今甘犯極大之罪公堂按律懲辦實爲爾惜云諭畢遂傳粵探江標及黃洪上堂勉勵數語諭令退去聽候捕房給獎鄭玉輝傷未全愈着仍送同仁醫院調治候會商核奪

●遞信人拘留候究

前在閘北私立萬民商會之萬國棨當經上海地方檢察廳訊供收禁去年夏間萬乘亂由獄逸出復在外糾黨設立江浙墾荒團哄騙愚民資財事爲江蘇韓省長訪悉令飭該廳汪廳長諭飭法警赴江甯將萬緝獲到案研訊支吾判令收押候調查一切證據再行赴訴審判廳候決在案昨午忽有阮坤臣者帶一年約十歲光景之小孩突至該廳第一看守所與在押之萬國棨會晤初則絮語良久繼則密遞信件當爲所丁瞥見報報所長將阮拘獲立赴檢廳報告當奉汪廳長諭令將阮扣留候究所帶之孩先命帶入詰問據該孩供姓孫本邑人父親名孫長云現在虹口吳淞路三角小菜塲地方賣南五龍茶樓中爲薙髮匠阮坤臣係與父親爲友今日阮帶我進城遊玩不知其到此作何勾當汪君諭令暫留一面飭派法警韓瑞生赴該處傳孫來案領孩

●劇盜分別定罪

巨盜高梅郎前因糾衆搶刦傅增增家又在四鄉行刦經檢廳將高獲案收禁去夏滬亂之際高乘亂脫逃後由警廳偵探將高拘獲解送檢廳提案審明確起訴審判廳開庭辯論之下聽候判决在案玆悉此案於一月二十六號午後奉刑庭長楊君會同王偉兩推事官並檢察官公開法庭將高提案略詰之下以該盜犯高梅郎實犯新刑律盜刦罪並逮捕脫逃罪均當成立共科監禁十九年飭高還禁候片諭檢廳執行又巨盜陳子亭亦奉楊庭長等訊明判决監禁十五年

●殺妻罪未便減輕

本邑西鄉曹行鎭東喬家宅鄉民喬阿木於去年十二月二號將妻雷氏用刀戳傷斃命經該處警局將喬拘送地方檢察廳訊辦由廳派員下鄉驗明飭保代爲收殮並將喬一再預審判押候核辦在案昨日忽據喬兄喬阿昌投廳稟請將伊弟減輕辦理汪廳長得稟之下以喬阿木無端將妻殺死當犯殺人罪條文業經起訴審判廳審理所請減輕之處特斥不准

●紳董挽留警備隊

駐紮西門外林蔭路警備第四隊第一排計三十四人由前廳長穆君遣派駐防已有二月餘今督辦薩君諭飭該隊長湯潮海君將此三十四人調入教練所預備將來派充長警之用昨有該處紳董以林蔭路地居衝要亟應駐紮警隊用以保衛特向薩君處挽留不知果能如願否

●誌謝

桐古齋主人郭楚琴君特借張園安塏第後南洋房內開設金石書畫會昨承惠贈展覽券十紙又青島啤酒公司贈月份牌二張又康年保壽公司贈月份牌二張合書誌謝

化痰

招買醫書謹

手百藥罔効服此有奇效立見連服一料其病永遠[illegible]

眞若神仙午料兩元〇起碼一元〇開設上海[illegible]

中華民國三年正月三十一日(卽甲寅年正月初六日)(星期六)第二千一百九十四號

教育界

代論

社會習慣恆於陰歷新正送兒童就學今學制雖改從陽歷而社會心理未更故逆計本月中各地初等小學招收第一年生而用春季始業制者必不在少因蒐錄各種有關於教授初入學兒童之文以餉之　記者誌

(二)修身作法教授談　(賈豐臻)(續)

三續前節

同一之事數次反覆又許多之事件一時教示兒童皆不堪其煩苦故前次先分甲乙丙丁以授之後再爲出入口置傘處之演習繼以次之戊帽子外套掛架以下依同方法而授之

戊帽子外套掛架

己飲茶處敎具應接室走廊(同時練習便所運動場等之作法)

庚皮包書包布之處理(同時爲座席通路等之演習)

演習皮包之安置處書包布之摺疊法最後授以書物之包法

辛兒童之姓名點呼

順點名簿之次序而敎以應答之法爲應聲明快之演習

以上準備演習之後徐徐圖敎科之進行最初約三十分時間爲修身之授業時間而作法混而敎之爲最善作法上之演習不獨修身時間無論何項敎科皆可練習使之早慣學校生活尤爲盡善

一學校

甲敎室敎具敎師

(一)既有各學年所定之敎室則不可隨意出入他敎室

(二)在敎室以靜肅爲最要須顧及他敎室

(三)學校之敎具頗多諸生苟爲溫和之兒童今後當示以有趣之玩具標本繪畫等

(四)學校原爲樂地諸生通學授業亦當喜樂

(五)予爲此學級之主任但其他諸多之敎師亦當親切當與諸生之父母同一看待之

乙運動場遊具振鈴

(一)運動場爲學校中先生與上級生共樂之處上級生當與諸生之兄姊同樣親睦

(二)遊具爲共有物可自由使用惟不可只顧自已幷不可妨害他人

(三)振鈴之時無論如何嬉戲皆當中止其遊嬉其遊具當仍歸原處而速來整列整列之速者與以賞詞　(未完)

部令

敎育部部令第七號　(一月二十三日)

本部現經修正審定敎科用圖書規程各省圖書審查會亦經通令停止所有前經公布之小學校令第十六條中學校令施行規則第十八條師範學校規則第四十條關於各該校敎科書圖書下有由各省圖書審查會選定一句均應改爲由校長就敎育部審定圖書內擇用之此令

新聞

澄衷中學校畢業式誌盛　(本埠)

澄衷中學校自開辦以來歷次畢業學生已達數百人投身各界聲譽卓著茲該校附屬初高等小學又舉行畢業式先由校長曹慕管君宣布訓詞略謂澄衷中學校以養成中國的健全國民爲宗旨似中非中似西非西之人均非吾之所與近年以來民德墮落一般學子以暴棄待已以浮華處世以猖狂治事以險詐對人以貪汚接物以讎仇事上國民如此故政治不良而國家亦日卽於衰微矣諸生宜反其本以勤勉治暴棄以厚樸治浮華以謹飭治猖狂以誠信治險詐以廉潔治貪汚以忠直治讎仇如此謂之中國的健全國民非特立身處世可以寡過國家亦賴之而治矣漢高祖以周勃爲能安劉氏周勃亦何能不過厚重少文而已諸生其勉之哉次由前敎育部總長范靜生先生演說諸君輕父兄學校師長朋友之相助乃有今日然諸君須知父兄學校師長朋友並非最有力之相助者最有力者厥惟諸君自己望諸君以今日之自助堅持到底是爲至要語頗誠懇聞者動容復次由蔣竹莊先生演說今日中國政治如此民德之墮落又如此吾儕從前言敎育者至今日蓋已絕望矣其猶有一線之希望者不過敎育耳不過私立學校之敎育耳然吾人所希望於敎育者亦不過望諸君出世之後能勝於官吏耳今夫人之所以靈於禽獸者不在軀幹而在精神文明人之所以優於野蠻人者亦不在軀幹而在精神馬善騁人不能及焉然人能辨是非知善惡而馬不能故人較靈文明人有學問而野蠻人無之故文明人較優吾國古時文明頗爲發達比來逐漸退步社會之惡習在在足以減滅吾人之精神余故望諸君出校以後須求精神一部份充分發達以克服社會之惡習不可爲其同化庶幾中國尚有一線之希望也演說畢復由校長曹君給發畢業證書及褒獎狀學生總代表周定和致謝辭及畢業生總代表張斯麟致謝辭畢業學已四時矣此次畢業者計初等生黃維聰等三十二名高等生劉勵還等二十一名云

記事

記英國之敎育情形　(續正月二十九號)(楊昌濟)

此間亦有爲學生之特別寄宿舍亦有學堂指定可以寄宿之人家但居住與否聽學生之自由不加强制也如欲實行通學制度則宜組織一寄宿舍聽學生之願入者居之又宜指定多數人家之願寄寓學生者與之約束幷略定膳宿之價值以便學生之願寄寓人家者居之其家居城內則由家通學或學生有親戚朋友之家可以寄寓則亦任其自由不加干涉如此辦法則學堂與學生各得其所計無便於此者矣又有一事可注意者則英國特勒學堂自小學以至中學皆男女同學是也西人男女之間本不如吾國隔絕之甚男女相見對談同席飲食本爲日用常行之事但其間自有禮法社會之制裁家庭之監督嚴重除正式結婚之外少年男女不易有失足之事非有可信之介紹男女無互相交際之事女子無訪問男友之事非得父母之許可亦無在家接見男友之事其在學堂也男女各有游戲之地各有退休之室各有閱書報之房不相雜也凡公立小學堂男女學生入戶登階各有一定之路不相混也講室之內除幼稚外或分左右或分前後各有一定之位不相間也此則於男女共學之中仍寓男女有別之意也英格蘭多特設之女學堂亦多寄宿之學堂此二事乃英格蘭與蘇格蘭不同之處也蓋英格蘭貴族多嚴階級而貴保守財力雄厚故能多設學堂蘇格蘭則平民主義較爲發達而財力有限故以男女共學爲便以通學爲便社會負担之力祇能如此固無可如何也據敎育家最新之學說有主張男女分校之傾向但此乃指稍大之學生言之非謂幼稚之兒童也吾國社會富力尤爲有限若必男女分校則敎育必無普及之時吾以爲小學可以男女共學中學則宜男女分校此事宜由代議機關提議使成爲法律推行全國此亦敎育上一重要之問題也　(完)

●本日稿件過多調查錄仍停一日

時評

校長始有擇用圖書權　(誰)

敎育部對於敎科用圖書非常注重故自行審定之猶恐未足特令各省組織圖書審查會乃實行以來跌覺無謂本界一再主張取消今敎育部已明察其弊通令停止且將中小學校令及師範學校規程同時修改(一部令見前)而與各校校長以擇用圖書之權其裨益於敎育界實非淺尠殆近時敎育部罕見之部令也雖然今日之敎科圖書月有新版敎育部以少數人審查多種出版之圖書雖免曠日持久校長主持一校當知應用圖書關係至鉅審慎擇用爲其天然之職務苟有新版確適於敎科而未經敎育部審定者何妨先行擇用今必規定就敎育部審定圖書內擇用之是校長仍無完全用書權何限制之嚴也

本界啟事

本界前登各學校調查報告極承讀者歡迎嗣以故中輟殊以爲憾現另就調查所得編爲各學校調查錄按日排登乞讀者注意再辦學諸君倘以校內概況見告俾得彙編入錄尤所歡盼此啓

介紹新刊

中華書局所刊敎育界本年益加改良除通人撰述外並廣譯東西洋名著足以裨益敎育前途承以本年第一冊(十三號)見惠披閱之餘亟誌數語以告讀者

世界語會消息

本會通告三十九

中華民國三年一月三十一日第九五號　中央事務所在上海望平街二百號

園藝家鑒　本年四月法國康納地方將開一果蔬花卉賽覽會該處世界語會擬收集與會之物品凡我中華同志與非同志如有關於果蔬花樹種植之照片或信片或花園及房之照片或花樹花子目錄等件均請送交上海望平街二百號本會中央事務所以便譯成世界語轉送該會或直接送交法國 Ch. Cres P. Cannes (A.M.) 亦可謹告　中央事務所代理部啓　一月三十日

更正　前日所載通告係三十八脫一八字合亟訂正

本會暫定章程　(續)

第三章　事業

第七條　開會集議共分四種

(甲)大會　招集各會員及各社團代表提議緊要問題修訂章程公舉職員會場日期臨時酌定

(乙)常會　每月第一星期議事部集全體職員討論發生事件及進行方法會場屆時預定

(丙)臨時會　遇緊要事件發生時可開臨時大會或職員會

(丁)地方會議　地方事務所集本處會員議進行事件日期會場預爲通知

第八條　本會對於國內委選專員辦理進行上必要之事次第舉辦

(甲)講習部　派專員敎授之

(乙)函授部　由中央事務所選一人主任之

(丙)流動部　由中央事務所選定職員若干人任之

(丁)會報及書籍　由中央事務所選主任人總司編輯其材料由會員職員及地方事務所分担之

(戊)圖書館及陳列所　蒐集各地投贈之書籍及與本會會報交換之雜誌陳列定所以供同志之瀏覽

▲說明　並不限定以上各項

第九條　本會對於國外各團體實行聯絡以謀交通之便利

(甲)設營業部代售各國圖書物品

(乙)爲國際各團體之中國代理人

第十條　關於本會之成績事業按期刊登機關報公布

▲說明　載入本報本會講義欄內　(未完)

參茸珠　海狗腎汁壯陽廣嗣金丹

本發行場所盡心血秘製壯陽種子廣嗣金丹方用大山吉林人參血片鹿茸虎筋海狗腎汁等品先從老年陽痿少年精竭之人一一試驗無不回天再造乃敢出而問世蓋本丹之名參關係甚大不得不慎重至再也此丹專治老年陽痿少年陰虛以及精寒不固見色流精未交先泄既交不久舉 [illegible]

介紹良藥　●錄雲大藥房●天下馳名●第一靈驗●異人傳授●硃黃十寶散●限日全愈●永不復發

彭壽堂主人惠啓去歲在京久患痰嗽醫藥罔效頗爲苦累最後得海軍部官員君其濂指示云曾購彭壽堂化痰止嗽牛黃丸服之數日其患若失余家自先代以來因以醫名雖時有所聞知中藥選自道地製得法其效實有更勝於西醫者此藥味甘美性亦和平醫家如斯必係揀選道地去其精粕 [illegible] 始得成此純粹之品余既身受其益職應代爲表揚以告患同病者　許繼祥啓　上海河南路七號　彭壽堂錄

民國三年教授大改革 一切細則均載章程中如來校取當即奉贈 上海虹口靶子路三德里口 勝家縫紉女學校啟

雲房藥 專治花柳聖藥 楊梅結毒
用輕粉升藥醫禍丸等當時立愈及毒內閉遂至骨節酸痛或鼻塌髮脫紅斑起點妻絕子其害非淺餘毒未淨其患不休此實因醫者未得方法患者貪圖便宜 本藥房不惜重資能掃淨骨結淫毒丹發者即將此丹服下立刻止痛消腫去腐拔毒凡極重極危之症服藥一料立可痊愈陽物腎囊腐爛仍可復還原形能包照常生育曾經治愈萬人效驗如仙丹●每瓶二元每料八元珠黃生肌丹每瓶一元●三天全愈珍珠琥珀五淋白濁丸每盒一元無論小便刺痛淋濁不止腫痛難熬服此丸立能化腫消毒通管止痛輕者一盒重者二三盒包能全愈真治淋濁之妙藥也遠埠信購郵局匯件上海二馬路小華園對過鼎豐里口便是

實業界

專件

巴拿馬賽會太倉出品分會辦事細則

籌辦巴拿馬賽會江蘇出品事各縣分會本限一月成立今報到者太倉為第一成立餘則上海崇明如皋吳江華亭五縣一以適當舊歷年底一以限期未屆且有呈文已在路者亦不少今將太倉分會辦事細則等發布於報端以為各縣參考之依據

一宗旨 本分會遵照省行政公署頒布江蘇各縣出品協會分會規則第三條條文之規定由縣知事召集商農教育自治各團體推舉代表共同組織專掌徵集出品籌備本縣物產會一切事宜

二定名 巴拿馬賽會江蘇太倉縣出品分會

三會場 假定南園

四事務所 太倉商會

五會期 五月一日至十日

六職員 依據分會規則第四條之規定 正會長以縣知事兼任 副會長公推太倉商會總理兼任 名譽徵集員勸導員公推各團體主任各市鄉董担任 名譽陳列員臨時推舉 名譽幹事四人 駐會幹事二人 以上各員由正副會長推任 書記一人 庶務兼會計一人 由會長副會長委任

七經費 規定一千二百五十二元依分會規則第五條之規定應由全縣地方公款內支給如有不足應由兩商會籌款補助所有預算表另訂

八勸導方法 由幹事會同勸導員分頭勸導務使出品踴躍

九徵集之手續 一由徵集員分頭徵集擬教育品由教育會主任徵集彙總之工商品由商會主任徵集彙總之農產品由農會主任徵集彙總之其個人及特別團體之出品應逕與分會事務所接洽 二先就上屆與賽得獎之品設法徵集並推廣之 三徵集出品之注意 甲普通商品以現在之海外貿易品擇其足為標本及廣告者為合格 乙美術品以根據純正美學之原則出自意匠足以表示我國高尚優美之風者為上選仿造者次之均以創造及製造之本人為正當之出品人如出品者非即製造之人則須將製造者之姓名並列之 丙工藝品以應用美術工作精良者為最其有適於實用質地優勝工作堅固三者具備或有一長者亦入選 丁教育社會經濟文學等以足示本國之文化進度者為合格其或不能將原物出賽得摹繪圖面詳述作用他如法令規則當譯英文統計記錄等可編纂彙集之 戊運輸機械等有創自本國者固佳否則仿造或原料採自外國而製成於本邦人之手者又或繪具圖式特製模型者均准出品 五徵集之期限一月至四月 (未完)

新聞

福島之造林談

日本金州半島 日督福島由大連前赴北京火車中談及森林事實據云日本在關東州租借地內刻為盛大之造林計畫 預備設置大小苗圃三十處昨年既有十一處成立計金州管內五大連旅順各有三 自今年起將續成十處每圃平均八町步一年准植樹六千萬株 遠十年後可達六億萬株但其成績必經過二三年方能顯著故其中須廢棄變成為枯死害蟲所銷蝕 然今現象恰非常良美成云此策施於殖民地極迂遠豈知不然今日栽植數寸之苗木數年後成材一樹假定一元之值是十年之頃已增出六億萬元之國有財產 中國人之天然林現亦因經濟困難官行殊困難 其實與乾斷大致從同縱伐無已必掘盡根株至土人但由燃料一面着想 以為燃料缺乏之可代以高粱稈故全然不顧要益使我關東洲造林有必要之趨勢扶植將來多大利益耳

實業司兼充賽會監督 (杭州)

實業司長孫世偉君試任內務司長 後以被害汪希君試署實業司長現又兼充浙江省巴拿瑪賽會監督事宜 經省長屈章將汪希君薦任由內務部朱總長呈請任命已由大總統照准 並准中國巴拿瑪賽會陳總監督復電承認即派杭州商務總會總理顧松慶君寧波商務總會總理費紹冠君協同辦理

調查報告

本埠洋布疋頭業油豆業米業盈餘詳細調查錄

按本埠各業值陰歷年終例有總結盈餘報告而錢業疊餘已經登載二十九號本報茲將洋布疋頭油豆米業之盈餘調查確數詳細紀載於下

▲洋布疋頭業 按洋布疋頭向為各業之冠上年因受亂事影響不免稍形減色茲調查得該業各家上年盈餘數目分別列後 邵翠記十萬兩 同盛六萬兩 敦裕六萬兩 啓新五萬兩 義豐四萬兩 成德豐四萬兩 大源祥三萬兩 益昌三萬兩 協和恆三萬兩 陳星記三萬兩 大豐二萬兩 通裕二萬兩 時和二萬兩 恆太二萬兩 寶太二萬兩 鴻盛二萬兩 李柏記一萬五千兩 恆興一萬兩 潤記一萬兩 恆慎一萬兩 大昌祥一萬兩 福興永一萬兩 成豐七千五百兩 晉豐五千兩 豐大五千兩 益盛五千兩 公慎五千兩 同康五千兩

▲油荳業 本埠滬南油荳一業不下數十家茲經調查去歲該業情形盈虧不一緣因去年滬地發生戰事交通不便進出口貨均阻滯該業做出口貨者或受影響惟本埠交易者略勝一籌茲於陰歷年終各行循例盤結其盈餘細數特為調查報告於下
和泰(盈)四千兩 長義三千五百兩 泰潤四千兩 生太五千兩 鼎太三千兩 三泰三千兩 元餘二千兩 恆豐二千兩 萬生泰一千兩 聚康一千兩 元吉泰一千兩 峻源二千兩 恆盛四千兩 裕泰四千兩 聚源盛八千兩 源升一千兩 源盛二千兩 泰豐二千兩 長豐四千兩

▲米業 本埠滬南米行不下五十餘家其間有專做出口貨與本地發貨營業者兩種區別去歲滬地發生戰事以來其做出口貨者亦受影響蓋亦交通阻塞之故惟做本地發貨之家無甚窒礙茲據該業報告略有微利爰將其盈餘細數調查於後
寶元行(盈)二千元 永慎和四千元 長和泰五千元 豐太一千元 永太瑞一千元 協順興三千五百元 萬隆四千元 穗祥四千元 生源三千元 惠昌二千元 義順一千元 源長五百元 義記二千元 義盛五百元 義大一千元 同順一千五百元 潤泰三千元 長餘五千元 萬豐一千元 長慎太一千元 振餘二千元 源泰一千元 同泰一千元 義泰一千元 萬興三千五百元 大成三千元 元生一千元 恆興五百元 順泰一千五 百元 洽記一千元 恆興一千元 振裕五百元 祥和一千元 元和平平 和順停止

上海股票行市 正月三十號

公司	午前市價	公司	午後市價 結盤
豐格志	三十兩半	電車	九十兩
上海紡織	一百二十七兩	又	九十一兩半
又	一百二十八兩	又	九十二兩
瑞記紡織	五十一兩半	老德記	六十二元半
橡皮	二兩三錢半	老公茂	一百十兩
電話	九十八兩	鴻源	七十五兩
蘇門搭臘	一百三十二兩半	瑞記	五十一兩半

安大生洋行經理

(注意…)昨日電車市價大漲

本埠商情

匯票 昨陽歷一月三十日各國匯票行市如左

上海匯至倫敦
大條銀電報 二十六辨士五六二五
英國電匯 二先令六辨士七五
英國現匯 二先令六辨士八一二五
電匯四個月 二先令七辨士
買進四個月 二先令七辨士一八七五
買進六個月 二先令七辨士三一二五
定貨四個月 二先令七辨士三一二五
定貨六個月 二先令七辨士四三七五
上海匯至法國
法國現電匯 三法郎二三
四個月電匯 三法郎二九半
六個月電匯 三法郎三一半
上海匯至德國
德國電匯 二馬克六二半
四個月電匯 二馬克六八半
▲以上合上海規銀一兩正▼
上海匯至紐約
美國電匯 六十二元三七五
四個月電匯 六十四元半
上海匯至香港
香港電匯 七十四兩半
上海匯至日本
日本電匯 七十九兩三七五
上海匯至印度
印度電匯 一百九十羅比○七五
上海匯至和蘭
和蘭電匯 一百五十五兩
▲以上合上海規銀一百兩正▼

金市 一月三十日收盤市價如左

現貨標金 三百八十兩
沙金合赤 三百八十八兩
足赤條金 三百八十七兩

銀市 一月三十日收盤市價如左

英洋 開盤七錢三分 收盤七錢三分○二毫半
銀拆 開盤二分 收盤二分
轉帳二分 掛牌無
標金 開盤三百八十兩○五錢 收盤三百八十兩○五錢

錢市 一月三十日收盤市價如左

鷹洋 七錢二分五厘五毫
英洋 七錢三分○二毫半
小洋 六錢四分五厘
銀拆 二分
銅元 一百八十千文
洋錢 七錢二分四厘
錢洋 一千二百文
衣牌 一千三百文
西錢 一百五十千文
本洋 七錢二分

查倉單 昨一月三十日為陰歷五路日各銀行第一次開倉實存現銀洋與大條銀總數調查於左

麥加利存銀一百六十五萬 洋一百十三萬
匯豐存銀一千一百四十七萬 洋二百四十三萬 大條銀六十八條
德華存銀四百五十八萬 洋二百六十五萬 金押出銀四十五萬
正金存銀一百八十萬 洋一百三十七萬
道勝存銀三百三十八萬 洋六十八萬
華商存銀一百十萬 洋八十萬
東方存銀二百六十五萬 洋二十萬 存大條銀二百六十六條
花旗存銀五十三萬 洋念二萬 存大條銀五百念九條
和蘭存銀七十萬 洋七十萬 存大條銀三十四條
華比存銀一百四十萬 洋六十九萬
臺灣存銀二十七萬 洋十三萬
中國存銀一百二十七萬 洋一百五十八萬
●以上各銀行總共存現銀三千○八十萬兩 現洋一千二百五十八萬元 存大條銀八百九十七條 金押出銀四十三萬兩
各莊街底共存銀八百七十萬兩 洋一百三十萬元

糧食 昨為陰歷五路日滬南開出之紅盤米市如左

松江高白米 六元四角至六元
一周[illegible]機白米 六元一角至五元八角
新機[illegible]米 七元至六元四角
新機[illegible] 六元六角至六元一角
新機客秈米 六元三角至五元八角
蘇同秈米 六元三角至五元九分
高新通元米 八元二角至七元六角
高機白陰米 七元五角至七元
角里陰元米 七元四角至七元
新高小麥 五元三角至四元五角
北幫機白米 七元一角至六元六角
[illegible]幫機白米 六元九角至六元四角
常幫機白米 六元六角至六元三角
蘇同機白米 元四角至六元一角
泗涇機白米 六元五角至六元一角
角里變白米 六元四角至六元一角

油荳 昨日滬南銷開之紅盤牛荳油五百件青中餅一萬片售開之價如左

船牛荳油 (每担)十兩○六錢
青中餅 (每片)二兩○○六厘

本國廠紗 昨為紗業第一次開盤交易由各客幫銷去本廠印度日本三項棉紗約計三千包之譜茲將售開之價調查於左

十六支紅團龍 一百○六兩
又 雙虎 一百○七兩五錢
又 雙象 未開
又 胭脂虎 未開
又 牧羊 未開
又 雙龍 未開
又 丹鳳 一百○四兩五錢
又 火車 未開
又 水月 未開
又 月季 未開
又 日光 未開
又 天官 未開
又 聚寶盆 未開
又 雲龍 未開
又 雲鶴 未開
又 紅龍 一百○三兩七錢
又 鐵毛 一百○一兩七五
又 三星 一百○四兩五錢
又 人和紗 未開
廿支 紅福 一百十二兩五錢
廿支 三星 一百十二兩五錢

日本棉紗 正昨市銷開之紅盤紗價錄左

二十支紅財神 未開
又 五子 一百十兩二五
又 日島 一百十四兩七五
又 福島 未開
又 財牌 一百十五兩
又 什牌 一百十二兩
十六支藍魚 一百十三兩
又 三馬 一百十二兩五錢
又 立馬 一百十二兩二五
又 二喬 一百十一兩
又 三圈 未開
又 雙鹿 未開
又 雙喜 一百○七兩
又 五福 無市
又 麒麟 一百○九兩
又 扇面 無市
又 金象 未開
又 花蝶 無市
又 送子 未開
又 什牌 未開

棉花 昨日花衣市面紅盤交易祇銷開通州餘姚兩牌其開出之價如左

通州花衣 (每担)念三兩六錢
餘姚花衣 念二兩二錢

日本郵船會社
啓者本公司近江丸於一月三十一日禮拜六開往日本各埠小包收到客票五日禮拜六為止禮拜備各貨如欲裝運貨物者務請早日將貨裝輪
日本郵船株式會社啓

外國輪船出口日期

恩派挨	二月六日	開往歐洲	仁記洋行
老特	二月六日開	往法蘭西	法公司
海生	二月七日	開往倫敦	太古公司
印度皇后	二月八日	開往金山	昌興公司
柴納特丸	二月八日	開往花旗	瑞記洋行

▲進口輪船▼ 一月三十日(初五)禮拜五

甯紹	由甯波	甯紹
新北京	由甯波	太古

▲出口輪船▼ 一月三十一日(初六)禮拜六

岳陽丸	開往長江	日清
廣生	開往汕頭香港廣東	怡和
近江丸	開往日本	郵船
金陵	開往長江	太古
甘州	開往香港廣東	太古
甘肅	開往威海煙臺大連	太古
新康	開往福州	招商
安平	開往甯波	招商
甬興	開往甯波	甯紹
福平	開往天津	開灤

雜組

文林摘艷

乙編 閨閫

咏娟 鈕琇

時舜水已成小築睞之父母將欲迎睞睞適歸甏喜道故睞所不悅於倩娘匿不以告也先是生之父母爲生婚於王氏自溺志於倩遂背婚於王王亦以生狂蕩無檢字女他姓至是生欲娶倩娘求合於睞睞而不愜其願故揚紅牋之詩以誣睞使聞於睞之父母因而求娶閱歲餘倩以他事至睞父母家起居外並爲睞議姻口籌心語未白其人而數目睞睞父無怍色因極口譖生之才而諱其貧又附睞母耳密語父母聽然相應徵歎遂首肯之倩歸即爲生致六禮睞父母擇吉將資生於家而絕不以聞於睞至實爾之夕銀缸斜照黼帳高張夜闌撤粧流盼見良人則即隔夢園櫻桃花下生也睞大號慟絕而後甦即香馳走驚呼睞父母至睞悲極不能言良久惟曰倩娘誤我父母再四救解然伉儷之際非其本情雖勉爲笑語而眉鎖間鎖愁駐恨如不勝致居又二年生亦捧數椽別墅挈睞以歸生之父母窮悍極虐素知睞之不禮生也爲盛怒以待睞睞拜告方畢含啼入室意不聊生歲辛丑生以不給家食爲硯耕之謀復隙寂館之鄰女見睞于主睞愈不禮生生大慍睞叱詈之聲達于庭戶睞支頤語生曰薄命之薄聊寃可勾狂童之狂負心若此何顏何眉無恥無禮我死爲鬼爾生何能爲人乎語未竟鞭楚亂下散髮蒙面流血被肩維時明月入戶青燈熒熒睞瞋目嗚咽而嘆曰命盡此矣今當香於故篋中取愁㗂一卷詩詞若干首及綠窗小寫百葉皆幼時所畫花鳥粉本悉焚之火乃裂帛盈尺和淚爲書授之甫香曰遲明汝爲吾送易氏爺娘書略云女不幸少罹離亂骨肉飄依兩地異處況復長年羸病自知弱難易飄薄雲離舊然從垂髫以來溺情芸藝散志籤闕將謂結褵名族執爨良家俾慈幃二八得慰心於白髮竊所願也不意媒妁之欺近在至戚湟我素名纖彼妻計致匹合於項頸終身之仰失在一朝怨魄不舒愁魂欲斷豈知有生之樂哉女自春首分袂而後鬱爲沉疾宵深日一粥而見粒即嘔薄飲不及爲勺悲苦之狀不可殫陳當夫蘭門暮掩薄寒中人簷雨淅瀝燈花頻落砧聲遠飄醒由斷續女於斯時淒其淚零倚枕嗚夕不知憂之何從也及夫晝聰曉開麗花笑暖慧鳥爭啼凭欄數回因思稱年西園隨伴踏青始歸泛錦慧於芳樓醉紅衫於細馬勉絲稠雜諧笑爲讙方之今時遂若隔世同是一身而苦樂頓異命之不猶夫復何言今秋負心人以寃踰失意遷怒於女答楚千態垂之侍婢無復生理爰令了鬟即香生情父母即夜是命盡之夕矣父母一來垂視永以遐隔綠香臉裏豈有冷翠零窩紅葉聰前莫問韶顏稱齒見柳眼蹙蛾埋春化淚蓮心風折恨成縣朋月三更天涯碧草還家之期當在曉風新夢間耳父母春秋已高強飯自愛無以女爲念幸收女餘骨覆以坏土得脫迹人間銷形天上聚黃槐綠烟冷雲荒逐畢此生李孟光同隱未得其人弄玉俱仙武爲虛語念父母苦我不幸繞膝之歡邈矣難再梅花猶在額乎蓮花猶在足乎鏡臺舊影翠帷餘香媚媚其來遲者知是亭亭倩女魂也及晨睞父母得書慟駭長慟而至則睞已縊於前軒左欖間矣生與父母俱逃莫睨所在睞父母及易氏諸戚乃棺睞於圍而以閒香歸葢睞之爲人風神數朗亦珊珊流雅而幽情如繊慧心長結疏能窮巧而貌若不知咳唾生珠玉而募於辯給拔管成廬而揮染必本於性故寫愉即墨以歎泣哀則字與淚并葢孝穆所謂妙解文章者也情無執無託紅顏青偶才豐命嗇生短恨長悲哉睞生機二十四歲殁後數日忽有豪士戟髯拏髮紅巾綠裧跨劍躍馬而馳從君眼奴賫負血甏至睞之門排門直入豪立馬抵前掀髯大呼曰負心人已殺之矣從者下囊前傾血模糊一骷髏着地疾走乃生之首也其明年午溪盜俞倩娘挾去不知所終人咸以爲睞怨之所釁云

評曰一往纏綿悱惻而設色綺麗狀情之變乃極大雅此造句之工也一結頭快人意或不必實有其事乎

傳奇

玉指環傳奇（未刊稿）

(翡紅閣主填詞)

第七齣 京變 (續)

(生念上)呵呀呀小生韋皋自離江夏來至長安得依叔父之前欲圖尺寸之進不意經兵過關姚令言約束不嚴王翊供軍剋創激變東郊軍士天子西守奉天我欲出京避難無處棲身向年家討了一封薦書薦我至西川幕府不知那張延賞爲人何如只索趕緊前去也呀你看後面塵起此時沒有官兵分明是賊兵了如何是好只得權向道剝棘叢中躲避片刻罷天由命便了(躲樹下衆吶喊上)

(前腔)切黃旗紫蓋望黃旗紫蓋追趕前來把九鼎掀翻長安踏壞思想他時奏凱十萬熊羆脅着緊西奔鳳翔行在將石破雲梯俱帶怕靈武中興難再牙旗捲玉帳開好出成功偽官封拜

(丑持二文書上跪介)禀元帥這兩封文書一封是鳳翔牛將軍的一封是隴西李將軍的(中淨)呀牛將軍是我心腹李將軍因何有甚文書(拆看喜介)呵原來是牛雲光上表勸進李楚琳暗約投降此乃天贊我也軍士們速速上前去者(衆應吶喊同下)(生出介)呵呀呀這性命險些兒去也不料賊兵如此精强加之牛李暗爲羽翼官兵如何抵敵咳我且逃出性命再作商量也還是漫尋東京恢復事且爲西蜀幕中人(下)

(未完)

遊記

關中遊覽記 (續)

二六 洪福寺 (沈雨人)

由金勝寺入西廓則西關路北有洪福寺寺爲貞觀中所建以爲大聖皇后祈福稱弘福寺神龍間改興福寺金大定間始改今名舊址在京兆左第二廂馬務街明洪武二年乃移於此玄奘三藏由西域歸常居此寺繙譯經典僧懷仁摹王羲之筆意其所臨太宗聖教序文及高祖述聖記碑亦在此寺頗爲時人所重今二碑已均移碑林中寺中惟有明弘治二年重修洪福寺記

叢談

曲園小說叢談二

游藝錄

撲克遊戲 續稿

●撲克譜 第一章 說明 (無聊)(續)

賈克撲一經開出則其餘之人不必有開盤之資格祇須所繳之費與開盤者相等即可隨同入局COME IN以待換牌并可任加若干錢(惟不得過所定之限制)强迫開盤人與不開盤人補足其所加之數惟一人加錢之後他人(開盤人亦在其內)亦得再加之直至各注之錢齊平爲止與普通盤之入局略同其無資格隨入者得自由退出DROP OUT惟如是則所繳之錢失其效力耳若無隨入之人則除開盤者外其五張牌攤示衆人驗明無誤乃收公注若有人隨入則須換牌後博之其手續一與前同茲不復贅其所以異於普通盤者即開盤人無論如何必須攤示其牌以待核驗也(即此人爲他人所加以致不敢入局亦須攤示其牌方准退出不得擲其牌於亂堆中以圖矇混)

▲評註神官

余從前在江西玉山縣署與汪諷生夜話戲以古人名屬對男必對女女必對男余舉脫十娘諷生對悟一子余彼時不知悟一子何人諷生曰君之博洽未讀西游記乎爲之一笑附記於此

淮北偶談云超一子者廣陵殷氏女早寡學道三年坐化按以超一子對脫十娘可謂工絕矣但其人貞淫迥別耳

又按夷堅志云建炎初事勁駐蹕揚州有女巫曰七娘者行穢跡法通靈能知未來事以聖七娘對悟一子適相當也

答鑑止君撰稿

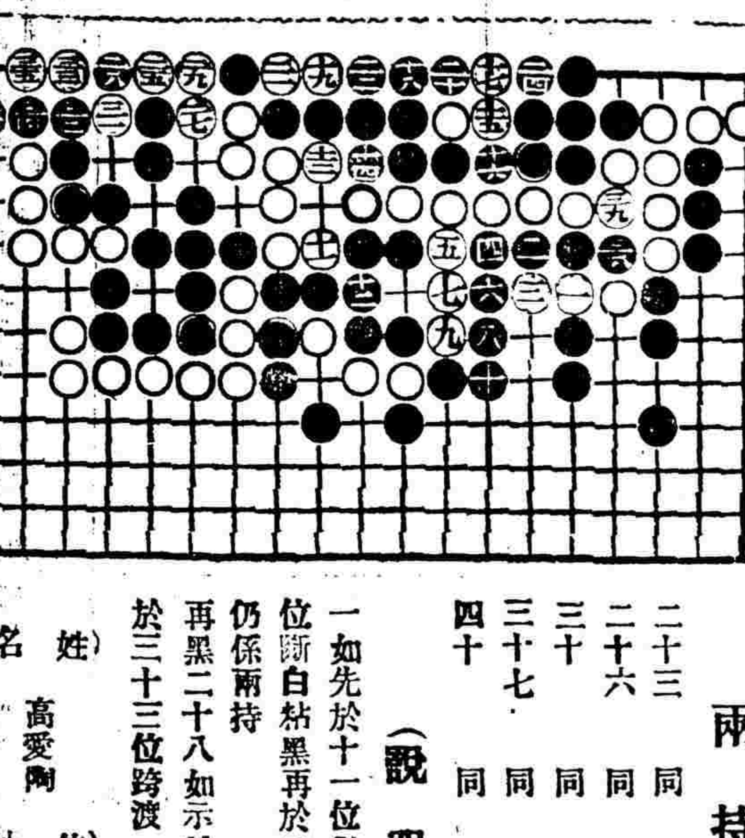

兩持

二十三 同 二十一
二十六 同 十九
三十 同 十五
三十七 同 二十八
四十 同 二十一

(說明)

一如先於十一位勒則黑於三十八位斷白粘黑再於二位緊照舊着去仍係兩持

再黑二十八如示於一四路打則白於三十三位跨渡

(姓名) 高愛陶 (住址) 高郵商會

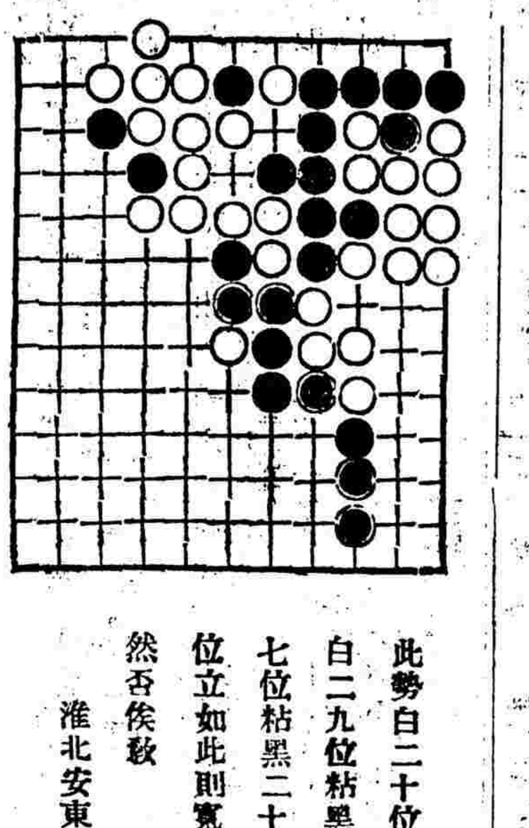

此勢白二十位扳黑二八位點白二九位粘黑二七位行白三七位粘黑二十一位擱白一十位立如此則寬氣避刦矣未知然否俟教

淮北安東宗灝答

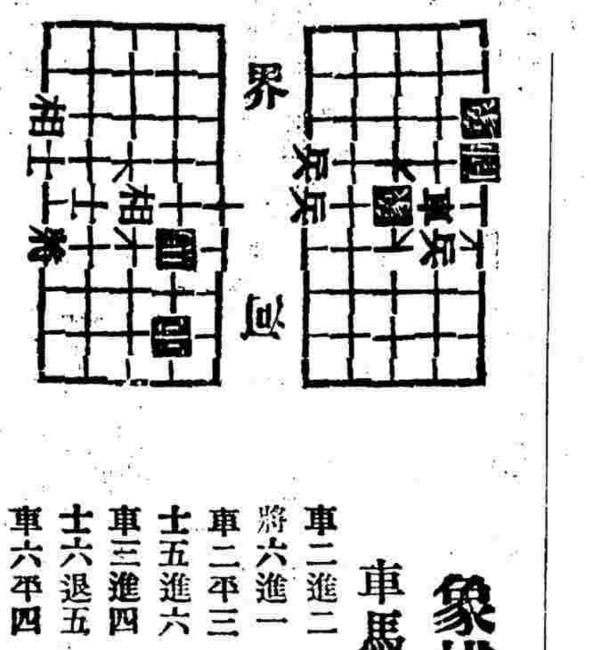

象棋殘局譜

車馬冷着 紅先黑死

車二進二 將六進一 馬四進二
將六進一 車二退一 相五退七
車二平三 將六平五 車三退四
士五進六 馬二退四 將五退一
車三進四 將五進一 車三平六
士六退五 車六退四 將五平六
車六平四

●圍棋歡迎投稿

海內圍棋高手如有愜心貴當之作願賜登敝報與同人共資欣賞者敝報無任歡迎手談之雅得報紙以代郵傳庶萬里知音不啻一堂角勝也

●嘯虹軒劇談

●劇場拾零 (續)

新劇家有入舊舞臺者余不以爲然此譬之當日留學生畢業歸國即膺翰院之榮一時雖覺高興後必有受排擠傾軋之一日請懸吾言以俟之

外國劇場皆有吸烟室及休息室不似吾國劇場之烟雲繚繞咳唾震人也滬上舞臺於建築華美則依稀擬之獨於此有關公德及衛生者乃泥不一留意豈將以迎合舊習者爲操營業獲勝之左券耶

友人某君來自白門語余云城內昇平兩園去歲皆已開演男女生涯極好而昇平遠遜今春昇平人擬改演新劇以收桑榆之效想一般新劇家必有聞而興起者

自廣告之風盛一般伶人無不大吹特吹不曰第一鬚生則曰第一青衣然此猶吾分界限不相侵犯也今醒舞臺之第一人物甫去而中舞臺之第一人物又來兩個第一究竟誰是贋鼎思之眞堪大噱

投稿俱樂部

●天愁隨筆 (姚偉哉)

三姑者尼姑道姑卦姑六婆者牙婆媒婆師婆虔婆藥婆穩婆今則又有瞎婆蓋與三刑六害同也人家有一於此而不致姦盜者幾希矣

西京雜組記曰漢宮九月九日佩茱萸食蓬餌飲菊花酒令人長壽今但知有重陽黃菊糕有知蓬餌者

楊升庵詞云彈聲林鳥山和尚寫字寒蟲水秀才山和尚即山鵲也水秀才似蚊而大游泳水面池中多有之

佛氏稱佛號皆冠以南無二字宋葉少蘊云爽秋謂當爲膜南膜者居南方而拜耳訛爲讀又轉爲無

今人謂作文無所本者曰杜撰一說漢田何善易本爲宗居杜陵後徙杜陵其著述人謂杜撰一說道藏經五千餘卷惟道德經二卷爲眞餘皆蜀道士杜光庭所撰故曰杜撰

●通告一束

楊又沐先生鑒尊題冬花館遺集五律兩首情文並茂敬申謝忱(代虹綠啟者)

●中華民國三年正月三十一日(即甲寅年正月初六日)星期六第二千一百九十四號●

腦筋統系爲人身之司令精神活潑乃精血充足之表徵故人生利害關係全視腦力血力精力之强壯與否設使三者有一虧敗內而臟腑受傷外而形體焦黃於是百病叢生由虛弱漸達危險可不懼哉精神丸一藥乃健腦補血保精之聖品海內醫學博士率多來函證明並以此藥調治病家又經政府化驗批准稱爲補品中之良劑滬上競送藥品時爲服愈者一萬五千餘人投票竟在藥界中獨得第一是以聲價之隆信用之堅性質之良效力之速實爲補劑中無出其右之良藥也本藥房爲精益求精起見力謀更勝於此之方藥特出重金懸賞想海內外不乏宏博之士當能有以良藥與精神丸比較倘能賽過此丸完全下列之效力無論丹方與新方不失和平穩健之能力者本藥房檢驗可用當以千元報酬以爲別出心裁者勸[illegible]之勸敬下列

腦筋衰弱　由頭痛頭重健忘倦怠而起繼生易怒感情忽變大便秘結筋疫失眠感覺遲滯骨痿腰部疼痛諸疾以精神丸治療斯疾效驗最著能有賽過此丸更益速者定當酬報

血力孱弱　血弱之疾害身最速蓋新血不生內部之虧日甚而筋脈與皮膚又受枯涸之患以致風濕骨痛全身麻木內外部運動能力將已發止神經萎縮潮熱昏瞶危險日增白血病係白血球增加脾臟肥硬骨痛顯睡呼吸短促腹瀉出血腹水浮腫其他飲食不思心悸頭痛眩暈諸疾皆與血虧息息相關以精神丸補助血弱自見面色轉紅精神活潑蓋是丸發生新血之力最富消除白血球增多之力最强故治愈病者不下數萬人矣能有賽過此丸更益速者定當報酬

精液虧弱　精爲人身之本若認性於色慾或沈迷於鴉片成則精源耗竭精管枯涸輕則或房弱如水或滿如淡血已成或成陽萎不舉或下肢軟弱眼花頭重貌變焦黑以致失其妻妾閨之感情他如夢遺手淫因而精竭之者均以爲精神丸療治最速不特精力雄壯並有續嗣之真[illegible]能有與此丸賽過者定當報酬

脊髓疲弱　由腰背疼痛而起嗣後步行困難閉目則體動搖感覺則自減退脊髓虧弱之象已經發現腎部受虧陰萎已成以精神丸服愈斯疾在藥界中成績最高蓋其能力有保腎固精之功服無不愈之名早經卓著能有賽過此丸堅而且速者定當報酬

價目　中瓶一元每打十元購瓶送瓶瓶
　　　大瓶五元每打五十元大贈小六

一瓶藥能增十磅新濃血

性滋養　味甘美

補心血　補臟血　補腦血　補腎血　補精血　補肺血

清血毒　殺毒菌　強胃力　助呼吸

添精髓　健肺絡　平肝氣　和脾胃　定痛經　止白帶

保子宮　通血絡　助精液　壯筋骨

血力虧弱心腎腦肺無以滋養輕則發生頭暈目眩心驚肉跳重則舉步身搖枯瘦狀況顯於形色由是全身受血力之虧損肺部咳嗽之支葉先受隱患呼吸亦爲之短促肺病漸成而乾咳聲空氣管發炎癆瘵成異發之迅速去之最難足見不從根治是無速愈之效尤有一種能食不能動能動不能食血癆之疾亦本於血虧之來源人造自來血一藥對於上述之疾苦頗稱奇效者因其性質最爲滋潤肺部與臟並含有極強壯補血生精健胃之養身素故服一次有一次發生新血養身之特效服一瓶有一瓶發生十磅新濃血之宏功內部臟得特別之滋養氣血和心血臟生膽汁常滿腦血充足髓亦完固五臟六腑筋骨皮毛無不得新鮮濃血之滋潤腎部自亦健全而濃血之力更強蓋全身不強絕無腎部獨強之理亦可斷言至肺癆之疾有傳染而發者有因精虧血虛而發者總而言之不外乎虛弱而來受傳染者虧弱在後自發生者虧弱在先二者皆不能脫出血虧腦衰心虛精虧之範圍然以人造自來血療治其根滋潤其肺必能收根本上美滿之效果誠百發百中之驗壯劑滋補品中之第一良藥也

價目　大瓶二元　小瓶一元二角　每打二十元　每打十二元

總發行五洲大藥房　上海四馬路老巡捕房對面

中國通商銀行謹白

本銀行招集商股資本五百萬兩現已收足二百五十萬兩銀行開設上海經辦各處匯票押匯電匯及押款凡有放存銀兩或半年長年存款一切交易無不周妥克己並自備高大洋棧一所貨物均可寄棧並可押用銀兩棧租格外公道特此佈告

南洋勸業會頭等嘉獎　驥製半夏

邵郡以及各省各縣各公館各衙門道謝神驗之書彙編裝訂成册並將信函之郵局圖記民局木章一律裝入伎倆但咳嗽多痰之症救治愈早愈妙若久咳傷及肺管便覺呼吸不靈兼之痰爲膠膩之質閉塞清明之府途傷虛火熾灼胃氣亦敗脾火熾衰腎水告涸肝風上揚從此盜汗骨蒸元氣盡喪蓋人賴氣血而生肺氣不宜驥製消痰半夏善能止咳化痰順氣平喘運血液以培元滋腎水以固本能生一天之水能療既損之金偉力豐之神驗全賴汰其糟粕取其精液故能出奇制勝以少勝多若尋常之症只須一小匣立奏奇功雖至重至危之盧實是求是精益求精儘可倚化學名家化驗如無珍珠龍涎香化州橘紅等珍貴之品甘受重爵惠顧者認明角每料六大匣洋十三元二角

上海盆湯弄絲業會館後甯波路口五開間門面

前清農工商部獎照

標仿單有驥雲氏肖像方是的真

崔氏驥製消痰半夏乃驥雲氏與中外名醫再三研究廣行試驗始敢出而問世自發行以來凡官界軍界商界學界紳界女界莫不同聲譽美咸推治痰止咳之無上聖品各省寄售紛紛爭先恐後極意歡迎但華人[illegible]習每見發達之物必多方仿造百出致使采購者無從辨別眞僞本盧特將前清兩江督署湖北臬署京師都御史衙門暨英國加拿大日本東京韓國北京大置之案頭俾採藥者作指南之車而仿造者無從施其使嗶不嗶大作氣促不順况肺爲華蓋可護不華哉本盧運血不靈氣血兩損便是肺之症矣可不勝[illegible]功天下無敵自出世以來治愈之人不可勝計症如一息尚存連服一料包可立起沉痾斷根不至發此部註册執照農工商部嘉獎執照紙包上用註册商雲氏肖像方是的真附價大匣二元四角小匣一元二

驥雲氏總發行所啟

外埠來信須寫明甯波路口第一百十五號●本盧分設●南京花牌樓●杭州陳列所●天津北門獅子胡同忠成棧內

延年人壽保險公司賠款迅速

司可實股東諸君惠允予用特登報以誌謝忱

司優君學鈞君於上年四月間在延年公夫先投保司千兩不幸於上月初病故貴一該公照數賠償毫無留難足見君妾方氏啓

○滬上中西醫士一覽表

姓名	科別	住址
西醫士 張錦林	內外科 皮膚病科耳鼻咽喉 眼科婦人科 花柳病科	北河南路七號洋房
西醫 亞達	專治婦科及男女疝氣下部各症	法租界芝蘭里
中醫 鄭雯	專精男婦內科 外感時疫雜症	現以就聘北京遷移法界八仙橋蔭餘里三弄九號
李頌伯	中西內外科	甯波路鳳翔里口二百零四號
周雲麟	內外醫科	馬律師重慶路馬路四百二十號雲麟寄廬
李珮青	精理咽喉內外雜症	上午在南市高王家嘴角南首午後寓五馬路棋盤街口生華堂紙號內
江[illegible]	內科 咽喉	四馬路華衆會對面衖內胡同第二百七十八號
陸稼軒	專治傷寒溫病及一切婦雜症尤精外科痘疹咽喉	新馬路福海里[illegible]
王寄鷗	婦女科兒科喉科	門診在四馬路[illegible]
丁驥保	內外科	派克路昌壽里[illegible]醫院
嚴孟舟	中西內外科專醫雜症	北京路福祥里四百三十四號
于今醫家	外科奇驗各科醫中西醫未詳[illegible]	法界孝[illegible]路八十號
陳劍流	喉科專家	海甯路[illegible]里七百四十六號
西醫 蕭智吉	內外科眼科喉科花柳專門	四馬路五洲大藥房[illegible]三千一百九十號

失摺聲明

舊歷臘月二十六晚在途失去潘隆興魚行銀記存摺一扣計洋一百五十元訪尋無着除票縣偏案及知照該行註鋪作廢外特再登報聲明如落人手永作廢摺 平湖時嵩華告白

寶亭 香菜館

乍飲食精潔四時菜滬宜大癸最爲有[illegible]路生本主人研究時鮮各[illegible]十研究精製[illegible]四自[illegible]號英法租界[illegible]洋洋十[illegible]●張百五角[illegible]電二百客均可[illegible]話備各種洋酒[illegible]三俱全諸君光顧三色之至新鮮[illegible]五歡迎[illegible]九洋[illegible]黃上市

高德洋行

上海英大馬路三十六號便是

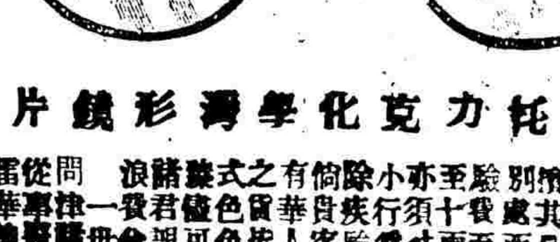

創製托力克化學濟彩鏡片

海上之販售眼鏡者有西醫學[illegible]之欲得[illegible]然而從事[illegible]士無閱設[illegible]者其長西[illegible]驗西醫少若[illegible]須驗配[illegible]至兩客便分[illegible]行付費不起[illegible]疾驗光[illegible]華貨格不[illegible]色人國[illegible]可色能[illegible]課皆[illegible]會君[illegible]一發[illegible]律學從華總理周慈章同問從雷啓